



PERUMDA
WAWOWONUA

TAHUN BUKU 2024



LAPORAN TAHUNAN

"Bertumbuh dan Berkelanjutan"



pdkonaweselatan@gmail.com

www.perumda-wawowonua.co.id





Selamat & Sukses
Atas Pelantikan

BAPAK

IRHAM KALENGGO, S.Sos., M.Si

DAN BAPAK

H. WAHYU ADE PRATAMA IMRAN, SH

SEBAGAI BUPATI DAN WAKIL BUPATI
KONAWE SELATAN PERIODE 2025-2030

Terima Kasih

KEPADA BAPAK

H. SURUNUDDIN DANGGA, ST., MM

(BUPATI KONAWE SELATAN PERIODE 2016-2025)

DAN BAPAK

RASYID, S.Sos., M.Si

(WAKIL BUPATI KONAWE SELATAN PERIODE 2021-2025)

Bertumbuh dan Berkelanjutan

Tema "**Bertumbuh dan Berkelanjutan**" menekankan komitmen Perusahaan Umum Daerah Wawowonua Konawe Selatan dalam mempertahankan struktur yang telah ada sebagai fondasi utama, serta terus meningkatkan kualitas dan efektivitas layanan guna memperkuat pembangunan ekonomi di Konawe Selatan. Melalui sinergi optimal dengan berbagai pemangku kepentingan dan penerapan strategi inovatif, perusahaan berfokus pada peningkatan daya saing dan efisiensi operasional demi mewujudkan pertumbuhan Pendapatan Asli Daerah (PAD) yang inklusif dan berkelanjutan.



Ikhstisar Data Keuangan 2024

(Financial Date Ikhtisar)

1. Informasi Umum

Nama Perusahaan: Perumda Wawowonua Konawe Selatan
Opini LHP : Wajar Tanpa Pengecualian (WTP)
Tahun Buku : 2024

Scan QR Code



2. Realisasi Pendapatan

Sumber Penghasilan :	2024	2023
Total Pendapatan Jasa	7.378.964.750,-	8.773.871.800,-
• Jasa Pelabuhan Ifishdeco	6.342.400.000,-	7.640.548.000,-
• Jasa Solar (NDJ)	293.100.000,-	829.161.300,-
• Jasa Batu Silica (HNC)	743.464.750,-	304.162.500,-

3. Realisasi Beban Langsung dan Administrasi Umum

Uraian :	2024	2023
Beban Pokok	(1.325.650.000,-)	(1.391.332.560,-)
Beban Personalia	(3.555.085.044,-)	(3.272.294.635,-)
Beban Pemeliharaan & Perbaikan	(151.200.771,-)	(121.857.701,-)
Beban Penyusutan	(262.635.263,-)	(513.788.957,-)
Beban Barang dan Jasa	(434.995.378,-)	(269.308.942,-)
Beban Sewa	(11.000.000,-)	(33.000.000,-)
Beban Bunga	(14.735.518,-)	(0,-)
Pendapatan (Beban) Lain-Lain	(6.414.389,-)	34.877.196,-
Beban Pajak Penghasilan	(249.568.172,-)	(353.444.108,-)

4. Laba Bersih & Perhitungan Dividen

Perhitungan :	2024	2023
Laba Bersih	1.367.324.312,-	2.853.722.092,-
Dividen ke Kas Daerah 55%	752.028.371,-	1.569.547.150,-

REKAP POSISI KEUANGAN



Komponen Posisi Keuangan (Neraca) :

Aset Lancar : Rp. 10.229.165.607,-

Aset Tetap : 2.234.149.732,-

Liabilitas Jangka Pendek : Rp. 1.911.043.283,-

Liabilitas Jangka Panjang : Rp. 142.766.667,-

Modal Awal Pemda : Rp. 500.000.000,-

Ekuitas : Rp. 9.909.505.390,-

Setoran Deviden Ke Kas Daerah Sejak Tahun 2016 s.d 2024

SETOR DEVIDEN	JUMLAH
Tahun Buku 2016	Rp 715.000.000
Tahun Buku 2017	Rp 740.823.523
Tahun Buku 2018	Rp 2.068.726.433
Tahun Buku 2019	Rp 3.296.205.460
Tahun Buku 2020	Pendemi Covid
Tahun Buku 2021	Rp 676.744.462
Tahun Buku 2022	Rp 397.344.462
Tahun Buku 2023	Rp 1.569.547.150
Tahun Buku 2024	Rp 752.028.371
TOTAL	Rp 10.216.419.862



Potret Gross Profit Margin (GPM) 2016 s.d 2024

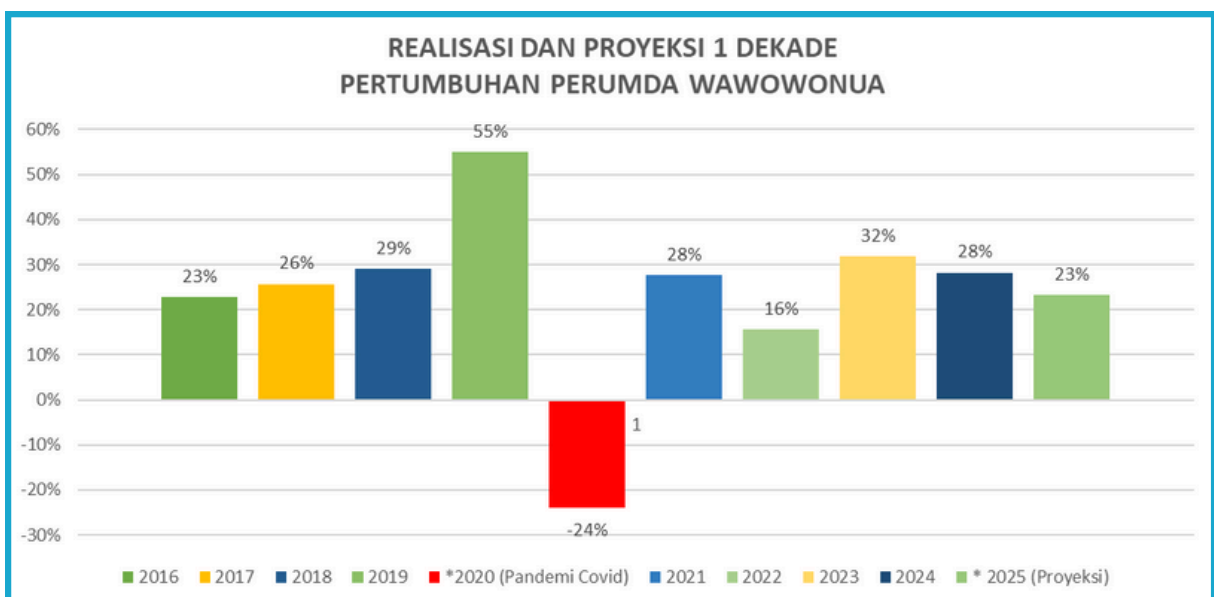



PENGHARGAAN DAN PRESTASI

Kami dengan bangga mengumumkan beberapa penghargaan dan prestasi yang telah kami terima sebagai pengakuan atas pencapaian kami dalam Kinerja Perusahaan. Sebagai Berikut :

Predikat Sehat AAA



Evaluasi kinerja yang dilakukan Badan Pengawasan Keuangan dan Pembangunan (BPKP) adalah proses penilaian menyeluruh terhadap efektivitas, efisiensi, dan akuntabilitas suatu program, kebijakan, atau kegiatan Perusahaan. BPKP telah menilai apakah tujuan telah tercapai sesuai rencana, apakah sumber daya digunakan dengan efisien, serta apakah prosedur dan mekanisme pengawasan telah dipatuhi. Hasil evaluasi kinerja ini digunakan untuk memberikan rekomendasi perbaikan, memastikan tata kelola yang baik, dan mendorong peningkatan kualitas pelayanan publik serta akuntabilitas Perumda Wawowonua.



Wajar Tanpa Pengecualian (WTP)

Kami telah menerima LHP Audited "**Wajar Tanpa Pengecualian**" sebanyak 8 (Delapan) Kali Berturut-turut sejak 2017 s.d 2024. Penghargaan ini diberikan sebagai pengakuan atas Tatakelola Laporan Keuangan.



LHP EVKIN BPKP 2024

Sumber : Laporan Kinerja 2024 Nomor OT.04/LPP-1/PW20/6/2025

Badan Pengawas Keuangan dan Pembangunan Perwakilan Provinsi Sulawesi Tenggara

BUMD / BLUD	Skor 2022-2023	Skor 2024	Predikat
Perumda Wawowonua Konawe Selatan	75,1	95,8	Sahat AAA
Perumda Utama Provinsi Sulawesi Tenggara	52,9	-	Kurang
PD Pasar Kota Kendari	60,2	-	Cukup
PD BPR Bahteramas Kendari	Peringkat 2	Peringkat 2	Baik
PD BPR Bahteramas Konawe	Peringkat 2	Peringkat 2	Baik
BLUD RSUD Bahteramas Provinsi Sulawesi Tenggara	79,3	76,5	Baik BB
BLUD RSUD Kabupaten Konawe	52,6	73,2	Baik BB
BLUD RSUD Kabupaten Konawe Selatan	85,0	74,2	Baik BB
Perumda Air Minum Tirta Takawa Buton	2,9	2,8	Sehat
Perumda Air Minum Tirta Moico Bombana	2,3	2,8	Sehat
PDAM Kabupaten Konawe	2,3	2,0	Kurang Sehat
PDAM Tirta Aopa Kabupaten Konawe Selatan	1,8	1,7	Sakit

Sumber Data

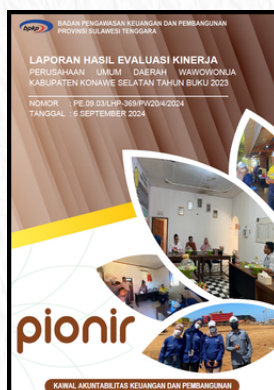

LEMBAGA DAN PROFESI PENUNJANG

Lembaga Penunjang	Tugas	Tahun	Predikat
BPKP Perwakilan Sulawesi Tenggara	Audit Kinerja	2024	Sehat AAA
BPKP Perwakilan Sulawesi Tenggara	Audit Kinerja	2023	Sehat A
BPKP Perwakilan Sulawesi Tenggara	Audit Kinerja	2022	Baik
KAP Lukmanul - Jakarta	Audit Laporan Keuangan	2024	WTP
KAP Masnawaty Sangkala - Makassar	Audit Laporan Keuangan	2023	WTP
Research and Empowerment Institute- RESYS	Transformasi Bisnis	2023	-
KAP Masnawaty Sangkala - Makassar	Audit Laporan Keuangan	2022	WTP
KAP Masnawaty Sangkala - Makassar	Audit Laporan Keuangan	2021	WTP
KAP Ardaniah Abbas - Makassar	Audit Laporan Keuangan	2020	WTP
KAP Annas Cahyadi - Jakarta	Audit Laporan Keuangan	2019	WTP
KAP Annas Cahyadi - Jakarta	Audit Laporan Keuangan	2018	WTP
KAP Drs. Supriadi Laupe - Palu	Audit Laporan Keuangan	2017	WTP
KAP Annas Cahyadi - Jakarta	Audit Laporan Keuangan	2016	WDP
KKA Aktuaris Arya Bagiastara - Jakarta	Perhitungan Aktuaris	2024	-
KKA Aktuaris Arya Bagiastara - Jakarta	Perhitungan Aktuaris	2023	-
KKA Aktuaris Arya Bagiastara - Jakarta	Perhitungan Aktuaris	2022	-
KJPP Penilai Publik Kusno Raharjo	Penilaian Lelang Aset	2018	-

- Pemeriksaan Interim BPK RI 2023 di Andoolo



- Pemeriksaan Interim BPK RI 2024 di Andolo



- Kunjungan Lapangan Audit Kinerja BPKP di site Tinanggea

Daftar isi

01 Paparan Tema
Annual report satu dekade
"bertumbuh dan berkelanjutan"

02 Ikhtisar Penting 2024
Ikhtisar Keuangan
Setoran Dividen
Penghargaan dan Prestasi

07 Daftar isi

08 Laporan Manajemen
Laporan Dewan Pengawas
Laporan Direksi

10 Profil Perusahaan
Identitas Perusahaan
Riwayat Singkat Perusahaan
Milestone
Visi Misi Perusahaan
Bidang Usaha
Struktur Organisasi
Profil Dewan Pengawas
Profil Direksi
Karyawan



**23 Analisa dan Pembahasan
Manajemen atas Kinerja
Perusahaan**
Tinjauan Makro
Analisis Kinerja Keuangan
Pencapaian Target Tahun 2024
Proyeksi Tahun 2025

34 Tata Kelola Perusahaan
Penerapan Tata Kelola Perusahaan yang Baik
Struktur dan Mekanisme Tata Kelola
Manajemen Risiko
Sistem Pengendalian Internal

**42 Tanggung Jawab Sosial dan
Lingkungan Perusahaan**

45 Laporan Keuangan 2024
Audited



LAPORAN MANAJEMEN



LAPORAN DEWAN PENGAWAS

“ Dewan Pengawas memberikan apresiasi kepada manajemen Perumda Wawowonua atas pencapaian kinerja Perusahaan yang baik secara operasional maupun keuangan sepanjang tahun 2024.

Dengan memanjatkan syukur kepada Tuhan Yang Maha Esa, izinkan Dewan Pengawas menyampaikan laporan pengawasan atas perjalanan Perumda Wawowonua sepanjang tahun 2024 dalam menjalankan amanatnya menyediakan pelayanan umum, mendukung perekonomian konawe selatan, dan menghasilkan Laba.

Perumda Wawowonua memiliki Rencana Kerja dan Anggaran Perusahaan (RKAP) yang memuat target kebijakan dan anggaran berbagai aspek dalam pengelolaan Perusahaan, baik aspek operasional maupun kinerja keuangan yang dicanangkan; termasuk penerapan Tata Kelola Perusahaan yang Baik atau Good Corporate Governance (GCG), serta Tanggung Jawab Sosial Perusahaan atau Corporate Social Responsibility (CSR). RKAP tersebut telah disahkan oleh Bupati Konawe Selatan selaku kuasa Pemerintah Daerah sebagai pemilik modal. Oleh karena itu, pelaksanaan RKAP menjadi fokus utama pengawasan oleh Dewan Pengawas.

Selama tahun 2024, Dewan Pengawas telah mengadakan rapat rutin dalam rangka mengevaluasi kinerja Tahun 2024 serta, pemberian saran dan nasehat kepada Direksi atas kinerja Perusahaan. Rapat tersebut dipimpin oleh Ketua Dewan Pengawas, dan diikuti Sekretaris Dewan Pengawas, serta perangkat Dewan Pengawas. Selama Tahun 2024, pelaksanaan Rapat Dewan Pengawas telah dilaksanakan sebanyak 4 (empat) kali.

Selain pemantauan dan evaluasi secara triwulanan, Dewan Pengawas juga senantiasa mendorong agar manajemen terus meningkatkan bisnis komersial, meningkatkan produktivitas pegawai dan efisiensi biaya. Dewan Pengawas senantiasa melakukan evaluasi atas realisasi RKAP dan menyampaikan Laporan Pengawasan kepada Bupati Konawe Selatan secara periodik. Selanjutnya dalam hal RKAP diperlukan revisi, Dewan Pengawas melakukan penelaahan dan memberikan persetujuan Revisi RKAP yang terkait. Di samping itu, Dewan Pengawas juga melakukan penelaahan dan memberikan persetujuan RKAP tahun berikutnya.

Atas nama Dewan Pengawas, kami berterima kasih kepada para pemangku kepentingan yang telah terlibat di dalam operasional Perumda Wawowonua. Kami ucapkan terima kasih kepada seluruh pihak yang terlibat secara langsung maupun tidak langsung terhadap perkembangan Perumda Wawowonua hingga saat ini.

RAPAT DEWAS

Dewan Pengawas Perumda Wawowonua Konawe Selatan telah secara rutin dan teratur melaksanakan rapat paling minimal 4 (empat) kali dalam satu tahun atau setiap tiga bulan sekali Dewan Pengawas mengevaluasi Kinerja dan Operasional Perusahaan sehingga semua kebijakan yang dilakukan Direksi diketahui dan meminta saran dan persetujuan Dewan Pengawas.



LAPORAN DIREKSI

Kepada Kuasa Pemilik Modal (KPM), mitra bisnis, dan seluruh stakeholder yang terhormat,

Saya dengan senang hati menyampaikan Pesan dari Direktur Utama sebagai bagian dari Laporan Tahunan Perusahaan Umum Daerah Wawowonua. Melalui kesempatan ini, saya ingin berterima kasih atas dukungan dan kepercayaan yang Anda berikan.

Sepuluh Tahun ini (2015-2025) telah menjadi perjalanan yang menarik dan penuh tantangan bagi kami. Kami bangga dapat melaporkan bahwa perusahaan kami telah mencapai sejumlah pencapaian yang signifikan.

Kami sangat berterima kasih kepada tim yang berdedikasi dan berbakat yang telah bekerja keras untuk mewujudkan keberhasilan ini. Semangat kolaboratif mereka, kreativitas, dan keinginan untuk terus berinovasi adalah aset berharga bagi Perusahaan Umum Daerah Wawowonua.

Meskipun kami telah mencapai banyak hal, kami menyadari bahwa tantangan dan peluang baru selalu hadir di depan kami. Kami siap menghadapinya dengan sikap yang proaktif dan determinasi yang tinggi. Kami percaya bahwa dengan kolaborasi dan dukungan dari semua pemangku kepentingan kami, kami akan terus berkembang.

Akhir kata, terima kasih atas kepercayaan dan dukungan Bapak Bupati dan Wakil Bupati Selaku (Kuasa Pemilk Modal). Kami berkomitmen untuk tetap transparan, berkinerja tinggi, dan memberikan nilai jangka panjang bagi sebagai pemegang saham dan mitra bisnis kami.

Hormat kami,

ARIEF RACHMAN,SE.,ME
Direktur Utama



PROFIL PERUSAHAAN



IDENTITAS PERUSAHAAN

Nama Perusahaan

Perusahaan Umum Daerah Wawowonua
Kabupaten Konawe Selatan

Tanggal pendirian

05 Februari 2011

NPWP

03.234.950.8-811.000

Dasar Hukum

Peraturan Daerah Kabupaten Konawe Selatan
Nomor 2 Tahun 2011 tentang Perusahaan Daerah

Peraturan Daerah Kabuapten Konawe Selatan
Nomor 1 Tahun 2023 tentang Perusahaan Umum
Daerah Wawowonua Kabupaten Konawe Selatan

Status Badan Hukum

Perusahaan Umum Daerah (Perumda)/
Badan Usaha Milik Daerah (BUMD)

Kepemilikan

Pemerintah Daerah Kabupaten Konawe
Selatan 100% Saham

Jumlah Karyawan

27 Orang

Alamat Kantor

Jl. Poros Bandara Halu Oleo, Ranomeeto,
Kab. Konawe Selatan

E-mail

pdkonaweselatan@gmail.com





RIWAYAT SINGKAT

Perusahaan Daerah Konawe Selatan (Perusda Konsel) dibentuk berdasarkan Peraturan Daerah Nomor 2 Tahun 2011 Tentang Perusahaan Daerah Kabupaten Konawe Selatan, selama kurang lebih 2 dekade berkiprah Perusda Konawe Selatan sejak 2016 hingga sekarang telah menghadapi banyak tantangan dan juga melewati masa pertumbuhannya (growth). Berdasarkan Undang-Undang Tentang Pemerintah Daerah Nomor 23 Tahun 2014, Klasifikasi Bentuk Hukum BUMD diubah dari Perusahaan Daerah (PD) menjadi Perusahaan Umum Daerah (Perumda), sehingga yang tadinya bernama Perusda Konsel Telah Bertransformasi Bentuk menjadi Perumda Wawowonua yang disahkan pada 30 Januari 2023 sesuai Perda Nomor 1 Tahun 2023 Tentang Perumda Wawowonua Kabupaten Konawe Selatan.

Harapan besar transforasmi ini akan menaikkan level Perusahaan menjadi lebih matang lagi (maturity) dan bersaing secara nasional.



VISI MISI



Visi :

Mewujudkan Perumda Wawowonua yang Mandiri, Berdaya Saing, dan Profitable



Misi :

1. Penciptaan Peluang Usaha Baru yang **Prospektif**;
2. Perluasan Pangsa Pasar Melalui **Marketing dan Inovasi**;
3. Peningkatan **Kualitas Produk** yang Berdaya Saing;
4. Peningkatan **Kualitas Sumber Daya Manusia** yang Handal;
5. Tata Kelola Manajemen Perusahaan Menuju **Good Corporate Governance** ;



KEGIATAN UTAMA 2024

Aktivitas utama Perusahaan tahun 2024 masih di topang dari Sektor Pertambangan yakni dari Kerjasam Usaha dengan PT. Ifishdeco,Tbk, PT. Hangtian Nur Cahaya, dan CV. Nusantara Daya Jaya. Jasa yang diberikan pada mitra kerjasama tersebut adalah Pengelolaan Pelabuhan, Maintenance Jalan Hauling, Penyiraman Debu, Transportir Solar, dan Jasa Lainnya.

Sedangkan Sektor Pertanian (Penggilian Padi) dan Peternakan (Rens Pembibitan Sapi) Masih Tahap Progres Pra Persiapan dan Uji Coba. belum berkontribusi pada Pendapatan 2024.

Selain itu Perumda Juga Memiliki Kerjasama dengan PT.Sambas Minerlas Mining yang Pasif karena tidak memiliki kuota produksi, dan Bisnis Hatchery Pembibitan Ikan yang sudah di tutup 2019.

Aktif 2024

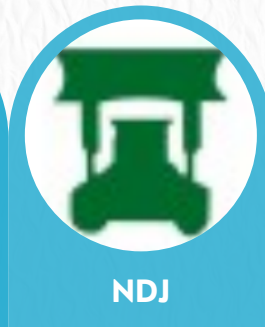
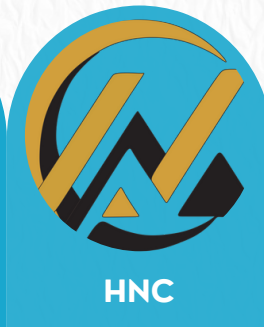

Pasif 2020



2024 Pra Persiapan (Unit Usaha Baru)



Tutup 2019 >



KEGIATAN UTAMA

Kerjasama Jasa Pelabuhan Meliputi Maintenance Jalan Hauling, Penyiraman Debu, dan Jasa Lainnya di IUP Pertambangan Nikel Milik PT.Ifishdeco Tbk, termasuk Anak Usaha yang mengangkut Komoditas Batu Silica PT. Hangtian Nur Cahaya.



NILAI DAN BUDAYA PERUSAHAAN

Kami menghargai kualitas, inovasi, dan kepuasan pelanggan sebagai landasan dari semua kegiatan kami. Kami berkomitmen untuk memberikan produk dan jasa yang memenuhi standar tertinggi dalam hal kualitas dan keandalan. Selain itu, kami mendorong budaya kolaborasi dan integritas.



STRUKTUR ORGANISASI

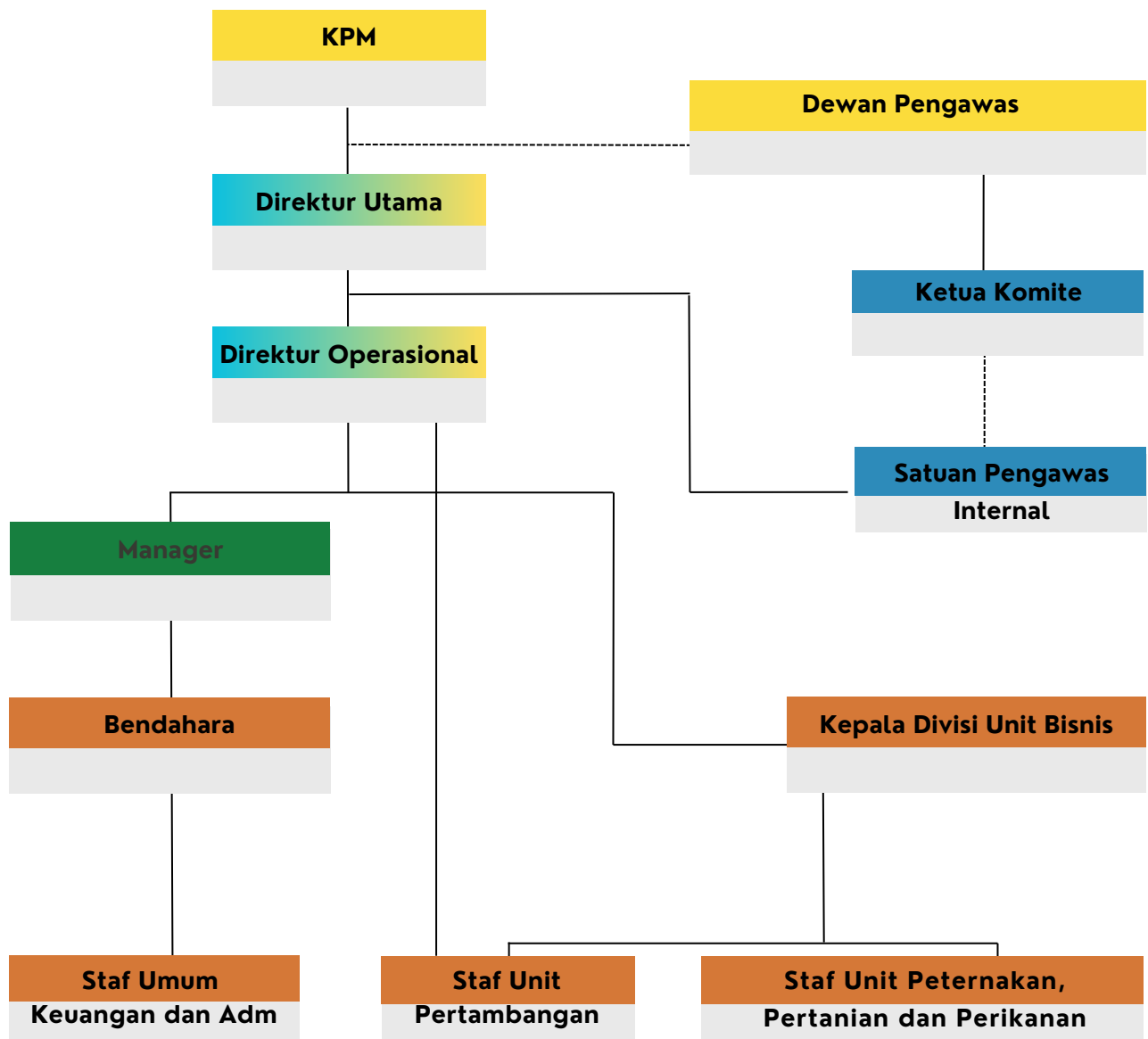

Dewan Pengawas

Berdasarkan Surat Perintah Tugas Bupati Konawe Selatan Nomor 100.23/04/2025, Masa Jabatan Dewas dan Organ Dewas akan berakhir pada Tanggal 30 Juni 2025



Prof. Dr. Hasbudin, SE, M.Si, Ak, QIA, CA

Ketua Dewan Pengawas



Andri Darmawan, SH, MH, CLA, CIL, CRA, CLBC

Sekretaris Dewan Pengawas



Ir. Akbar, M.Si

Komite Audit
(Organ Dewas)

Direksi



Arief Rachman, SE., ME
Direktur Utama



Muhamad Akbar Liambo, SP., MM
Direktur Operasional



Berdasarkan SK Bupati Konawe Selatan
Nomor 539/132 Tahun 2020

Masa Jabatan Direksi akan
Berkahir Tanggal 16 Maret 2025

DEMOGRAFI KARYAWAN

Berdasarkan Janis Kelamin

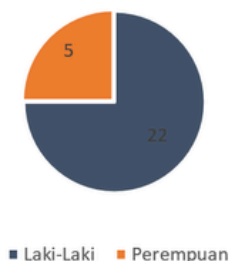

Berdasarkan Tempat Penugasan

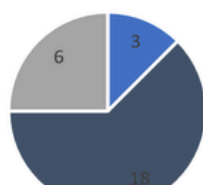

*Data Per 31 Desember 2024

■ Kantor Pusat ■ Kantor Cabang ■ Petugas Lapangan

Pegawai	Jumlah
Dewan Pengawas (Dewas)	2 Orang
Direksi	2 Orang
Komite Audit	1 Orang
Manager / Supervisor	1 Orang
Satuan Pengawas Internal (SPI)	1 Orang
Staf Unit Tambang	5 Orang
Staf Unit Perikanan, Pertanian, dan Peternakan	5 Orang
Bagian Perencanaan	1 Orang
Sopir / Driver	2 Orang
Staf Keuangan, Umum, Administrasi dan Hukum	7 Orang
JUMLAH	27 Orang



ANALISA DAN PEMBAHASAN MANAJEMEN ATAS KINERJA PERUSAHAAN



TINJAUAN MAKRO

Sulawesi Tenggara menunjukkan pertumbuhan ekonomi yang stabil. Pada triwulan IV-2024, ekonomi provinsi ini tumbuh sebesar 5,08% dibandingkan periode yang sama tahun sebelumnya. Sektor Pertanian, Kehutanan, dan Perikanan memberikan kontribusi terbesar terhadap PDRB, mencapai 23,48% . Selain itu, sektor Industri Pengolahan juga mengalami pertumbuhan signifikan, dengan peningkatan sebesar 12,98% sepanjang tahun 2024

Kabupaten Konawe Selatan, Sulawesi Tenggara, memiliki sektor pertanian yang signifikan. Pada tahun 2020, produksi padi mencapai 79.746 ton Gabah Kering Giling (GKG), setara dengan 45.750 ton beras. Pengembangan komoditas perkebunan juga berlangsung, seperti kelapa sawit yang mencapai luas tanam kumulatif 6.215 hektare, kelapa dalam 8.218 hektare, dan kopi 420 hektare. Pemerintah daerah berupaya meningkatkan produktivitas melalui program seperti Kawasan Tanaman Pangan Berbasis Korporasi (Propaktani) dan pelatihan penerapan Good Agricultural Practices (GAP) bagi petani.

Selain itu Sektor pertambangan di Sulawesi Tenggara, khususnya di Konawe Selatan, memiliki peran strategis dalam perekonomian daerah. Nikel menjadi komoditas utama dengan cadangan yang melimpah, didukung oleh meningkatnya permintaan global untuk baterai kendaraan listrik dan industri stainless steel. Kawasan industri pertambangan dan smelter di Sulawesi Tenggara semakin berkembang, membuka peluang investasi dalam eksplorasi, penambangan, serta hilirisasi nikel.



TREN INDUSTRI

- Modernisasi Pertanian
- Ekspansi Perkebunan
- Booming Industri Nikel
- Hilirisasi dan Investasi Smelter
- Isu Lingkungan dan Regulasi Tambang



PESAING

- Perusahaan Perkebunan Swasta
- Perusahaan Tambang Nikel
- Koperasi dan UMKM Pertanian
- Investor Asing di Sektor Hilirisasi Nikel
- BUMN dan BUMD Lain



PELUANG

- Pengelolaan dan Pengembangan Lahan Pertanian
- Investasi dalam Hilirisasi Produk Pertanian dan Perkebunan
- Kemitraan dengan Smelter dan Industri Nikel
- Penguatan Jasa Logistik dan Infrastruktur Pendukung Pertambangan
- Pengembangan Energi Terbarukan untuk Mendukung Industri Lokal

Analisis Kinerja Keuangan

Laporan Posisi Keuangan

Posisi Keuangan	2024	2023	Kenaikan (Penurunan)
Aset			
Aset Lancar	10.229.165.607	11.218.169.079	(8,8%)
Aset Tidak Lancar	2.234.149.732	2.407.328.496	(7,1%)
Jumlah Aset	12.463.315.339	13.625.497.575	(8,5%)
Liabilitas			
Liabilitas Jangka Pendek	1.911.043.283	1.237.123.698	54%
Liabilitas Jangka Panjang	142.766.667	214.138.973	(33%)
Jumlah Liabilitas	2.053.809.950	1.451.263.671	41%
Ekuitas	10.409.505.390	12.174.233.903	(14%)
Jumlah Liabilitas dan Ekuitas	12.463.315.339	13.625.497.575	(8,5%)

Aset

Jumlah aset tahun 2024 sebesar Rp12.463.315.339 menurun 8,5% dibandingkan tahun 2023 sebesar Rp13.625.497.575. Penurunan tersebut terutama disebabkan oleh adanya penurunan Piutang Usaha dan Uang Muka Pajak, serta Kenaikan Akumulasi Penyusutan Aset Tetap.

Aset Lancar

Jumlah aset lancar tahun 2024 sebesar Rp10.229.165.607 menurun 8,8% dibandingkan tahun 2023 sebesar Rp11.218.169.079. Penurunan tersebut terutama disebabkan oleh adanya penurunan Piutang Usaha dan Uang Muka Pajak.

Aset Tidak Lancar

Jumlah aset tidak lancar tahun 2024 sebesar Rp2.234.149.732 menurun 7,1% dibandingkan tahun 2023 sebesar Rp2.407.328.496. Penurunan tersebut terutama disebabkan oleh adanya kenaikan Akumulasi Penyusutan Aset Tetap.

Liabilitas

Jumlah Liabilitas tahun 2024 sebesar Rp2.053.809.950 meningkat 41% dibandingkan tahun 2023 sebesar Rp1.451.263.671. Peningkatan tersebut terutama disebabkan oleh adanya kenaikan Kewajiban Imbalan Pasca Kerja.

Ekuitas

Jumlah Ekuitas tahun 2024 sebesar Rp10.409.505.390 menurun 14% dibandingkan tahun 2023 sebesar Rp12.174.233.903. Penurunan tersebut terutama disebabkan oleh Penurunan Laba Ditahan dan Laba Tahun Berjalan.

TOTAL ASET 2016-2024

Grafik total aset dari 2016 hingga 2024 menunjukkan kenaikan signifikan pada awal periode, yaitu dari sekitar 6,1 miliar pada 2016 menjadi puncak tertinggi sebesar 15,6 miliar pada 2019. Namun, pada 2020 terjadi penurunan drastis ke 9,6 miliar, diikuti pemulihan bertahap pada 2021 dan 2022 di kisaran 10,7–10,8 miliar. Selanjutnya, aset melonjak lagi menjadi 13,6 miliar di 2023 sebelum sedikit turun ke 12,5 miliar pada 2024. Meskipun sempat mengalami fluktuasi, tren keseluruhan masih menunjukkan peningkatan signifikan jika dibandingkan dengan awal periode pengamatan.

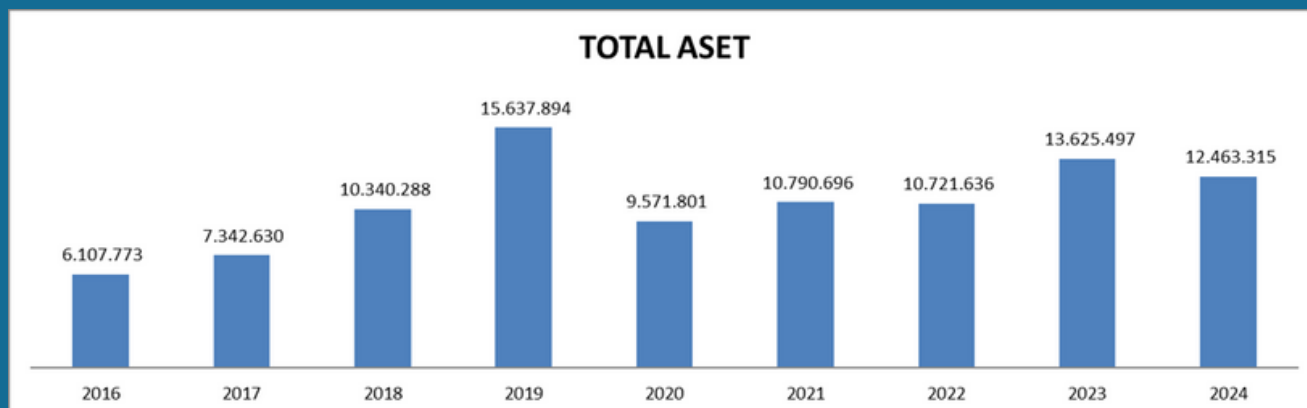

Laba Rugi	2024	2023	Kenaikan (Penurunan)
Pendapatan usaha	7.378.964.750	8.773.871.800	(15%)
Beban Pokok Usaha	(1.325.650.000)	(1.391.332.560)	(4%)
Laba Kotor	6.503.314.750	7.382.539.240	(11%)
Beban Adm dan Umum	(4.429.651.974)	(4.210.250.235)	5%
Pendapatan (Beban) Lain-Lain	(6.770.292)	(34.877.196)	(80%)
Laba (Rugi) sebelum Pajak	1.616.892.484	3.207.166.201	(49%)
Beban Pajak Penghasilan	(249.568.172)	(353.444.108)	(29%)
Laba (Rugi) Setelah Pajak	1.367.324.312	2.853.722.092	(52%)

Pendapatan usaha

Pendapatan usaha tahun 2024 sebesar Rp7.378.964.750 menurun 15% dibandingkan tahun 2023 sebesar Rp8.773.871.800. Penurunan tersebut terutama disebabkan oleh penurunan pendapatan jasa pelabuhan PT. Ifihsdeco, Tbk dan Jasa solar NDJ.

Laba Kotor

Laba Kotor tahun 2024 sebesar Rp6.503.314.750 menurun 11% dibandingkan tahun 2023 sebesar Rp7.382.539.240. Penurunan tersebut disebabkan oleh adanya penurunan Pendapatan dan Beban Pokok Usaha.

Beban Pokok Usaha

Beban Pokok Usaha tahun 2024 sebesar Rp1.325.650.000 menurun 4% dibandingkan tahun 2023 sebesar Rp1.391.332.560. Penurunan tersebut terutama disebabkan oleh adanya penurunan Beban Pokok Tambang.

Beban Adm & Umum

Beban Adm & Umum tahun 2024 sebesar Rp4.429.651.974 meningkat 5% dibandingkan tahun 2023 sebesar Rp4.210.250.235. Peningkatan tersebut disebabkan oleh adanya peningkatan beban personalia, beban pemeliharaan dan perbaikan, beban barang dan jasa, serta beban bunga leasing.

Pendapatan (Beban) Lain-Lain

Pendapatan (Beban) Lain-Lain tahun 2024 sebesar (Rp6.770.292) menurun 80% dibandingkan tahun 2023 sebesar (Rp34.877.196). Penurunan tersebut terutama disebabkan oleh adanya peningkatan pendapatan non usaha.

Laba (Rugi) Bersih Setelah Pajak

Laba (Rugi) Setelah Pajak 2024 sebesar Rp1.367.324.312 menurun 52% dibandingkan tahun 2023 sebesar Rp2.853.722.092. Penurunan tersebut terutama disebabkan oleh adanya penurunan Pendapatan Usaha.

KINERJA PENDAPATAN TAHUN 2016 - 2024

Grafik pendapatan 2016–2024 ini menunjukkan peningkatan pesat dari 2,9 miliar pada 2016 hingga mencapai puncak tertinggi sebesar 13,8 miliar pada 2019, sebelum mengalami penurunan signifikan di 2020 dan kembali naik secara bertahap hingga 2023. Meskipun 2024 sedikit menurun dibanding 2023, hal ini menandakan adanya tantangan sekaligus peluang untuk memperkuat strategi dan inovasi agar tren pendapatan kembali meningkat. Dengan perencanaan yang matang, investasi yang tepat, serta kemampuan adaptasi yang cepat, kita dapat memanfaatkan momentum pemulihan ini untuk menciptakan pertumbuhan yang lebih berkelanjutan dan mengoptimalkan potensi pendapatan di masa mendatang.





FLUKTUASI LABA TAHUN 2016 - 2024

Laba dari tahun 2016–2024 menunjukkan fluktuasi yang cukup signifikan. Jika dirata-ratakan laba yang diperoleh adalah sebesar Rp2 Milyar per tahun. Perusahaan memperoleh laba tertinggi pada tahun 2019 yaitu sebesar Rp5.993.100.836. Namun, pada tahun 2020 mengalami penurunan laba yang sangat signifikan bahkan mencapai kerugian sebesar Rp904.540.301. Hal ini disebabkan karena adanya Pandemi Covid-19 yang dimulai pada tahun 2020. Pada tahun 2021, Perusahaan dapat bangkit kembali, dan bisa terus memperoleh laba hingga tahun 2024. Meskipun 2024 sedikit menurun dibanding 2023, hal ini menandakan adanya tantangan sekaligus peluang untuk memperkuat strategi dan inovasi agar tren laba kembali meningkat.

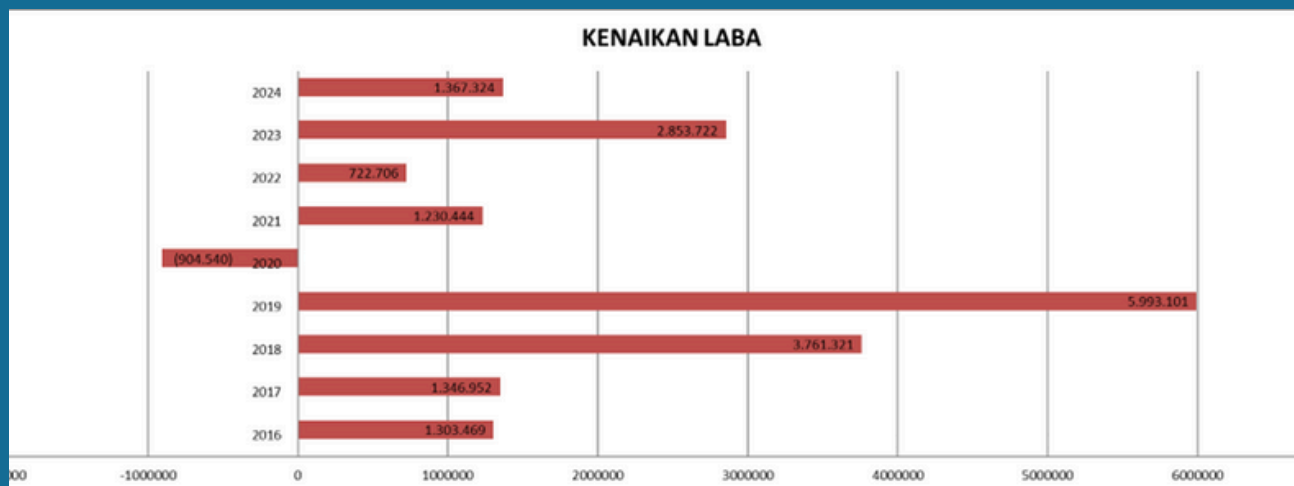

PENCAPAIAN TARGET TAHUN 2024

Pencapaian target dalam rencana anggaran harus didukung oleh perencanaan keuangan yang realistis, pengelolaan arus kas yang efisien, serta monitoring berkala terhadap realisasi anggaran. Perumda telah menetapkan target yang terukur berdasarkan proyeksi pendapatan dan pengeluaran, serta mengalokasikan sumber daya secara optimal untuk mendukung pertumbuhan bisnis perusahaan.

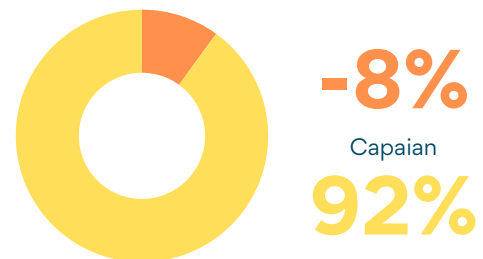

Uraian	RKA	REALISASI	%
Pendapatan:			
• PT. Ifishdeco, Tbk	6.600.000.000	6.342.400.000	96%
• PT. Hangtian Nur Cahaya	1.000.000.000	743.464.750	74%
• CV. Nusantara Daya Jaya	400.000.000	293.100.000	73%
Subtotal Pendapatan	8.000.000.000	7.378.964.750	92%
Pengeluaran:			
Beban Pokok Produksi	1.819.800.000	1.325.650.000	100%
Beban Operasional	4.669.588.071	4.685.990.438	73%
Subtotal Pengeluaran	6.489.388.071	6.011.640.438	93%
Laba	1.510.611.929	1.367.324.312	91%

HASIL EVALUASI KINERJA BPKP 2024

Kinerja Perusahaan Umum Daerah Wawowonau Berdasarkan indikator Kinerja aspek Keuangan, Operasional, dan Administrasi yang tercantum dalam Laporan Hasil Evaluasi Kinerja Nomor PE.09.03/LHP-369/PW20/4/2024 Tanggal 6 September 2024, dengan kriteria sebagai berikut :

SEHAT	KURANG SEHAT	TIDAK SEHAT
AAA apabila total (TS) lebih besar dari 95	BBB apabila $50 < TS \leq 65$	CCC apabila $20 < TS \leq 30$
AA apabila $80 < TS \leq 95$	BB apabila $40 < TS \leq 50$	CC apabila $10 < TS \leq 20$
A apabila $65 < TS \leq 80$	B apabila $30 < TS \leq 40$	C apabila $TS \leq 10$

Berdasarkan hasil evaluasi kinerja yang telah dilakukan maka Perumda Wawowonua memperoleh skor 95,80 atau mencapai kategori “Sehat, (AAA)” dengan perincian sebagai berikut.

Aspek	Bobot	Capaian	
		Nilai	%
1. Keuangan	70,00	67,00	89,43
2. Operasional	15,00	13,80	92,00
Perspektif Pelanggan	7	7,00	100,00
Perspektif Proses Bisnis	4	4,00	100,00
Perspektif <i>Learning and</i>	4	2,80	70,00
3. Administrasi	15,00	15,00	100,00
Jumlah	100,00	95,80	95,80



Aspek Keuangan

Penilaian kinerja keuangan meliputi penilaian rasio laba terhadap ekuitas (ROE), Rasio Laba terhadap investasi (ROI), rasio kas, rasio lancar, collection period, Total Assets Turn Over, dan rasio modal sendiri terhadap aktiva. Kinerja aspek keuangan mendapatkan nilai 69,00 atau 89,43% dari nilai maksimal sebesar 70.

Aspek Administrasi

Penilaian kinerja administrasi meliputi penilaian atas penyampaian Laporan Tahunan dan Rencana Kerja dan Anggaran Perusahaan (RKAP). Kinerja aspek administrasi mendapatkan nilai 15,00 atau 100% dari nilai maksimal sebesar 15.00. Hal ini menunjukkan bahwa kinerja aspek administrasi telah optimal dengan tidak adanya keterlambatan penyampaian Laporan.

Aspek Administrasi

Penilaian aspek GRC dilakukan bersamaan dengan evaluasi kinerja karena sebelumnya belum pernah dilakukan secara terpisah Good Corporate Governance (GCG), Manajemen Risiko, dan Kapabilitas SPI. Hasil GRC secara generik dinilai cukup.



PROYEKSI 2025

Perencanaan penerimaan Perumda Wawowonua Telah disusun secara konservatif dengan mempertimbangkan faktor ketidakpastian ekonomi dan potensi risiko pendapatan. Estimasi pendapatan harus berbasis data historis, tren pasar, serta proyeksi realistis untuk menghindari perkiraan yang terlalu optimis. Sumber penerimaan juga perlu didiversifikasi guna mengurangi ketergantungan pada satu sumber utama, serta disertai strategi mitigasi jika terjadi penurunan pendapatan. Dengan pendekatan hati-hati ini, Perumda dapat menjaga stabilitas keuangan dan memastikan kelangsungan operasional secara berkelanjutan.

Proyeksi



**PENINGKATAN
LABA 46%**

Uraian	REALISASI 2024	PROYEKSI RKA 2025	Kenaikan (Penurunan) %
Pendapatan:			
• PT. Ifishdeco, Tbk	6.342.400.000	8.000.000.000	26%
• PT. Hangtian Nur Cahaya	743.464.750	1.050.000.000	41%
• CV. Nusantara Daya Jaya	293.100.000	0	(100%)
Subtotal Pendapatan	7.378.964.750	9.050.000.000	23%
Pengeluaran:			
Beban Pokok Produksi	1.325.650.000	1.644.800.000	15%
Beban Operasional	4.685.990.438	5.403.130.000	24%
Subtotal Pengeluaran	6.011.640.438	7.047.930.000	17%
Laba	1.367.324.312	2.002.070.000	46%

PERTUMBUHAN PENDAPATAN

Kami menetapkan target pertumbuhan pendapatan sebesar 23% untuk tahun mendatang. Kami akan fokus untuk meningkatkan kerjasama dan koordinasi dengan mitra bisnis, dan pembukaan unit usaha produktif sambil memperluas penetrasi pasar ke segmen yang baru.



PENGEMBANGAN PRODUK

Kami memiliki strategi pengembangan produk yang kuat untuk meningkatkan daya saing kami di pasar. Kami akan terus berinvestasi dalam penelitian dan pengembangan untuk menciptakan produk inovatif dan responsif terhadap kebutuhan pelanggan. Kami juga akan melakukan analisis pasar yang mendalam untuk mengidentifikasi tren dan kebutuhan yang muncul.



TATA KELOLA PERUSAHAAN



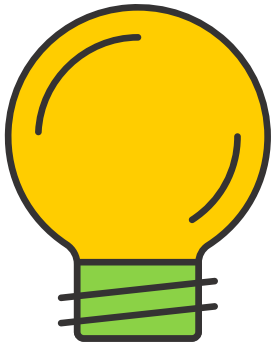

PENERAPAN TATA KELOLA PERUSAHAAN YANG BAIK

LANDASAN & KOMITMEN GCG

Perusahaan terus berupaya dalam meningkatkan penerapan Tata kelola Perusahaan yang Baik (Good Corporate Governance atau GCG) yang berkelanjutan. GCG adalah dasar komitmen Perusahaan untuk keberlanjutan bisnis dalam jangka panjang. Dapat menjaga kepercayaan pemegang saham serta pemangku kepentingan lainnya dan menghasilkan keputusan yang efektif dan efisien.

Penerapan GCG adalah salah satu indikator penting bagi Pemegang Saham untuk menilai kinerja Perusahaan dan meyakini bahwa Perseroan telah dikelola dengan baik dan tepat serta mampu untuk melindungi kepentingan para Pemegang Saham.

Sebagai landasan dalam menciptakan nilai tambah yang berkelanjutan bagi kepentingan pemegang saham, masyarakat secara luas, dan berbagai pemangku kepentingan lainnya (pegawai, konsumen, regulator, mitra kerja, dan lain-lain) baik dalam jangka pendek maupun jangka panjang. Dalam penerapan prinsip GCG, Perusahaan mengacu pada Peraturan Pemerintah Nomor 54 Tahun 2017 tentang Badan Usaha Milik Daerah dan Peraturan Bupati Konawe Selatan Nomor 25 Tahun 2013 tentang Pedoman Tata Kelola Perusahaan Daerah (PD) Kabupaten Konawe Selatan.

PRINSIP-PRINSIP TATA KELOLA

Prinsip-prinsip tata kelola Perumda Wawowonua Kabupaten Konawe Selatan berdasarkan Peraturan Bupati Konawe Selatan Nomor 25 Tahun 2013, terdiri dari keterbukaan, akuntabilitas, tanggung jawab, independensi, serta kewajaran dan kesetaraan.

Keterbukaan
Transparency

Akuntabilitas
Accountability

Tanggung Jawab
Responsibility

Independensi
Independency

Kewajaran dan Kesetaraan
Fairness

Penerapan Prinsip-prinsip Tata Kelola yang Baik (GCG)

Keterbukaan (Transparency)

Perumda Wawowonua menjamin adanya keterbukaan dan obyektivitas dalam melaksanakan proses pengambilan Keputusan untuk menjalankan kegiatan usahanya. Perumda Wawowonua harus menyediakan informasi yang bersifat materiil dan relevan mengenai perusahaan dengan cara yang mudah diakses dan dipahami oleh Para Pemangku Kepentingan.

Akuntabilitas (Accountability)

Perumda Wawowonua bekerja dengan akuntabilitas tinggi serta dapat mempertanggungjawabkan segala tindakannya secara transparan dan wajar untuk kepentingan perusahaan sesuai dengan ketentuan Peraturan Daerah, Peraturan Perundang-Undangan yang berlaku, etika perilaku bisnis dan budaya perusahaan dengan tetap memperhatikan kepentingan Stakeholders guna mencapai kinerja perusahaan secara berkesinambungan.

Tanggung Jawab (Responsibility)

Perumda Wawowonua berpegang teguh pada prinsip kehati-hatian dan memastikan kepatuhan terhadap Peraturan Perusahaan, Peraturan Daerah dan peraturan perundang-undangan yang berlaku, serta melaksanakan tanggung jawab social antara lain kepedulian terhadap Masyarakat dan kelestarian lingkungan terutama di sekitar Perusahaan dengan membuat perencanaan dan pelaksanaan yang memadai sehingga terpelihara kesinambungan usaha Perusahaan.

Independensi (Independency)

Perumda Wawowonua dikelola secara professional dengan menghindari benturan kepentingan serta pengaruh/tekanan dari pihak manapun yang tidak sesuai dengan peraturan perundang-undangan yang berlaku dan prinsip-prinsip korporasi yang sehat.

Kewajaran dan Kesetaraan (Fairness)

Dalam melaksanakan kegiatannya, Perumda Wawowonua memperhatikan kepentingan Stakeholders berdasarkan asas kewajaran dan kesetaraan sesuai dengan kriteria dan proporsi yang seharusnya, sehingga tidak ada pihak yang dirugikan.

STRUKTUR DAN MEKANISME TATA KELOLA

Struktur Tata Kelola merupakan organ atau perangkat yang dimiliki oleh Perusahaan, baik organ atau perangkat yang dibentuk karena kepatuhan terhadap peraturan dan perundang-undangan yang berlaku, maupun organ atau perangkat yang dibentuk karena kebutuhan internal dalam rangka meningkatkan penerapan GCG.

Sesuai Peraturan Bupati Nomor 25 Tahun 2013 tentang Pedoman Tata Kelola Perusahaan Daerah (PD) Kabupaten Konawe Selatan, infrastruktur keorganisasian sebuah Perusahaan Daerah (PD) mencakup kepentingan pemilik modal, yaitu Pemerintah Daerah Kabupaten Konawe Selatan yang diwakilkan oleh Bupati Konawe Selatan yang dituangkan melalui Rapat Umum Pemegang Saham (RUPS); Direksi dengan tugasnya mengelola; serta Dewan Pengawas yang berfungsi melakukan pengawasan.

Struktur Tata Kelola Perumda Wawowonua Kabupaten Konawe Selatan

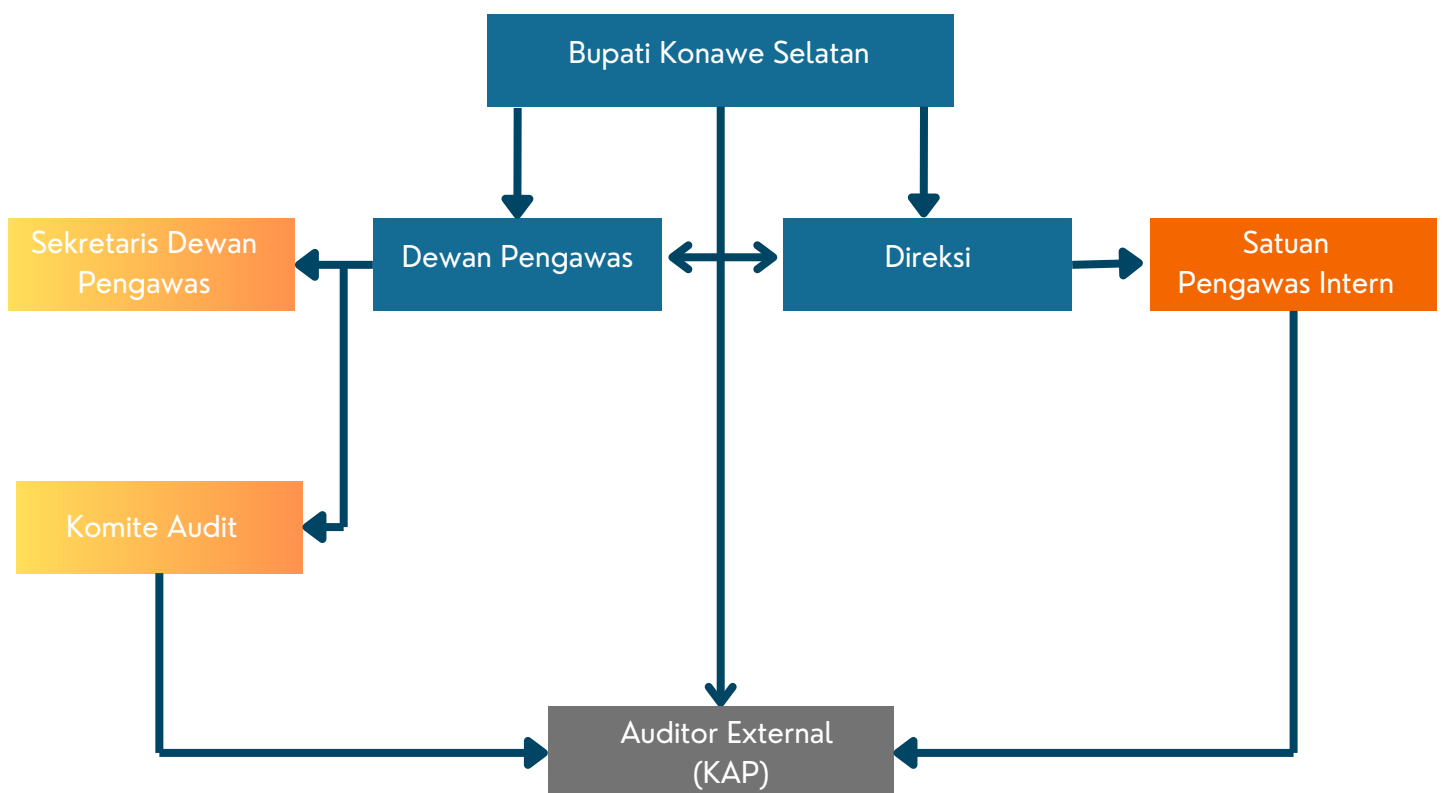

- Organ Utama
- Organ Pendukung Dewan Pengawas
- Organ Pendukung Direksi
- Organ External

MANAJEMEN RISIKO

Dalam menjalankan kegiatan usaha, Perumda Wawowonua menghadapi berbagai risiko yang harus dikelola. Untuk itu, Perumda Wawowonua menerapkan sistem manajemen risiko untuk mengelola berbagai risiko yang dihadapi. Penerapan sistem manajemen risiko yang tepat sasaran diharapkan dapat mendukung Perumda Wawowonua dalam mencapai tujuan usahanya.

Sistem manajemen risiko diterapkan oleh semua unit kerja di bawah pengendalian Direksi yang dibantu oleh Satuan Pengawas Internal. Dewan Pengawas melakukan pengawasan terhadap proses-proses yang telah dilaksanakan untuk memastikan bahwa seluruh kegiatan operasional Perseroan telah berada di bawah ruang lingkup sistem ini.

Berikut adalah penilaian terhadap risiko-risiko utama dan risiko umum yang dipandang signifikan terhadap penerapan keuangan berkelanjutan.

Profil Risiko Unit Usaha Tambang

No	Risiko	Faktor Penyebab		Dampak	Pengendalian
		internal	Eksternal		
1	Risiko Keselamatan dan Kesehatan Kerja (K3)	Kurangnya pelatihan dan kesadaran	Kondisi cuaca ekstrem	Kecelakaan dan cedera	Kebijakan dan prosedur keselamatan : tetapkan kebijakan dan prosedur yang jelas terkait keselamatan dan Kesehatan kerja. Pastikan bahwa semua karyawan memahami dan mematuhi prosedur tersebut. Kebijakan ini harus mencakup praktik kerja yang aman, penggunaan peralatan pelindung diri, dan prosedur darurat
2	Risiko lingkungan	Pengolahan limbah dan bahan berbahaya	Perubahan kebijakan lingkungan	Pencemaran air	Penilaian dampak lingkungan : lakukan penilaian dampak lingkungan sebelum memulai operasi tambang. Identifikasi potensi dampak lingkungan dan social yang mungkin terjadi selama seluruh siklus pertambangan, dari tahap eksplorasi hingga penutupan
3	Risiko keuangan	Biaya operasional yang tinggi	Permintaan global	Penurunan Pendapatan	Diversifikasi produk dan pasar : diversifikasi portopolio produk dan pasar dapat membantu mengurangi ketergantungan pada satu komoditas atau satu pasar tertentu. Dengan beroperasi diberbagai sector dan pasar, perusahaan dapat mengurangi dampak fluktuasi harga komoditas pada pendapatan keseluruhan
4	Risiko pasar	Kapasitas produksi terbatas	Permintaan global	Penurunan pendapatan dan profitabilitas	Analisis pasar dan proyeksi harga : melakukan analisis mendalam tentang kondisi pasar global dan proyeksi harga komoditas untuk merencanakan dengan baik.

MANAJEMEN RISIKO

Profil Risiko Unit Usaha Pertanian

No	Risiko	Faktor Penyebab		Dampak	Pengendalian
		Internal	Eksternal		
1	Risiko Iklim/Cuaca buruk	Tidak seimbangnya ekosistem pertanian	Perubahan iklim global	Penurunan hasil pertanian	Penggunaan Varitas Tanaman yang tahan cuaca buruk : Pilih varietas tanaman yang lebih tahan terhadap kondisi cuaca ekstrim, seperti kekeringan atau banjir. Varitas yang tahan cuaca buruk dapat membantu mengurangi risiko gagal panen.
2	Risiko Persaingan Pasar	Kualitas dan Kuantitas produksi		Penurunan pendapatan	Mengembangkan produk berkualitas : Fokus pada produksi produk berkualitas dan memenuhi standar pasar penurunan harga.
3	Risiko Produksi	Kualitas SDM	Pengaruh Hama dan Penyakit	Penurunan produksi	Pelatihan dan pembimbingan tenaga kerja dalam perawatan kebun dan penggunaan mesin pengolahan, serta pemeliharaan mesin produksi
4	Risiko Keuangan	Keterbatasan Modal	Fluktuasi Harga Komoditas	Penurunan pendapatan	Asuransi Pertanian : melindungi usaha pertanian dengan asuransi pertanian dapat membantu mengurangi dampak risiko keuangan akibat perubahan cuaca ekstrem, bencana alam, atau fluktuasi harga komoditas. Asuransi pertanian memberikan perlindungan finansial bagi petani dalam menghadapi kerugian yang tidak terduga.
5	Risiko Kebijakan	Ketidakpastian kebijakan	Kebijakan pemerintah terkait pertanian dan penggunaan bahan kimia	Penurunan produktivitas pertanian	Partisipasi dan konsultasi : meningkatkan partisipasi dan konsultasi dengan para pemangku kepentingan, termasuk petani dan asosiasi pertanian, dalam proses pengambilan keputusan. Melibatkan para pemangku kepentingan dalam pembuatan kebijakan dapat memastikan kebijakan yang lebih inklusif dan akomodatif terhadap kebutuhan dan aspirasi usaha pertanian.

Profil Risiko Unit Usaha Peternakan

No	Risiko	Faktor Penyebab		Dampak	Pengendalian
		Internal	Eksternal		
1	Risiko Kesehatan dan kebersihan lingkungan	Kendala dalam pengendalian hama dan penyakit	Penyebaran penyakit dari lingkungan	Penyebaran penyakit hewan	Pemantauan Kesehatan hewan : melakukan pemantauan Kesehatan hewan secara rutin untuk mendeteksi secara dini penyakit atau masalah Kesehatan lainnya. Pemantauan ini harus dilakukan oleh petugas Kesehatan hewan yang terlatih
2	Risiko gizi dan nutrisi	Pemilihan pakan yang tidak tepat	Perubahan iklim dan musim	Masalah Kesehatan hewan	Konsultasi dengan ahli nutrisi hewan: Mendapatkan konsultasi dari ahli nutrisi hewan atau konsultan yang berpengalaman dapat membantu peternak dalam Menyusun ransum yang seimbang dan tepat sesuai kebutuhan nutrisi hewan ternak
3	Risiko keuangan	Perubahan Harga Pasar	Ketidakstabilan pasar	Penurunan pendapatan	Meningkatkan Efisiensi Produksi : Memperhatikan efisiensi dalam pengelolaan produksi dan operasi peternakan dapat membantu mengurangi biaya dan meningkatkan profitabilitas
4	Risiko cuaca dan Bencana alam	Lokasi peternakan	Perubahan Iklim	Penurunan produksi	Evaluasi risiko : lakukan evaluasi risiko secara menyeluruh untuk mengidentifikasi potensi risiko cuaca buruk dan bencana alam yang mungkin terjadi di wilayah peternakan. Tinjauan infrastruktur, lokasi peternakan, kondisi iklim, dan sejarah bencana alam
5	Risiko pasar	Kualitas produk yang kurang konsisten	Persaingan pasar	Penurunan permintaan	Inovasi dalam produksi dan pemasaran : mengadopsi inovasi dalam produksi dan pemasaran dapat membantu peternakan dalam meningkatkan efisiensi operasional dan daya saing pasar. Inovasi juga dapat membuka peluang pasar baru dan menciptakan nilai tambah pada produk peternakan

SISTEM PENGENDALIAN INTERNAL

Perusahaan telah menyusun dan menyelenggarakan Sistem Pengendalian Internal berdasarkan Kode Etik, Kebijakan, SOP hingga Instruksi Kerja yang disinergikan dengan penerapan penilaian Key Performance Indicator (KPI). Sistem ini juga telah merujuk kepada peraturan perundang-undangan dan regulasi terkait industri yang terbaru di Indonesia.

Penerapan Sistem Pengendalian Internal memungkinkan manajemen untuk mengintegrasikan semua kegiatan finansial dan operasional Perusahaan untuk mencapai target-target yang telah ditetapkan dan meminimalisir penyimpangan.

Sistem Pengendalian Internal dijalankan oleh seluruh jajaran manajemen dan unit kerja secara rutin dan efektif di bawah pengawasan Satuan Pengawas Internal (SPI).



KEY PERFORMANCE INDICATOR (KPI)

NO	PARAMETER KPI	Ref	Satuan	Target RKAP 2025	Bobot	
					Sub	Total
I	ASPEK KEUANGAN					70
1.	Pendapatan Usaha		(Rp) Milyar	8.000.000.000	35	
2.	Return on Equity (ROE)		%	13,5%	15	
3.	Return on Investment (ROI)		%	12,0%	10	
4.	Net Profit Margin		%	18,9%	10	
II	ASPEK OPERASIONAL					15
	II.1.Perspektif Pelanggan					7
1.	Penyelesaian Keluhan Pelanggan		%	100%	2	
2.	Pertumbuhan Pelanggan		Pelanggan	Tambah +1	2	
3.	Indeks Kepuasan Pelanggan		%	97%	3	
	II.2.Perspektif Proses Bisnis					4
1.	Kualitas Produk/jasa yang dihasilkan		%	100%	2	
2.	Tingkat Penjualan Produk/Jasa		%	100%	2	
	II.3.Perspektif Learning and Growth					4
1.	Penggunaan Teknologi Informasi		%	30%	2	
2.	Pencapaian Target Biaya Pengembangan		%	1%	1	
3.	Rasio Diklat Pegawai		%	80%	1	
III	ASPEK ADMINISTRASI					15
1.	Laporan Keuangan di Audit		%	Februari	10	
2.	RKAP disahkan sebelum tahun anggaran		%	Oktober	5	
JUMLAH						100

NO	PARAMETER KPI	Jumlah	Satuan	Bobot	
				Sub	Total
I	ASPEK PENGAWASAN DAN PENGARAHAN				55
1.	Rapat Internal Dewan Pengawas	4	Kali	15	
2.	Memberi nasehat/saran dan reuiu atas analisis kinerja dalam rapat Gabungan Dewas dan Direksi	4	Kali	15	
3	Memberikan rekomendasi atas aksi korporasi yang diusulkan direksi	100	%	5	
4.	Review terhadap hasil pelaksanaan Audit Tahun Buku 2023 oleh KAP	1	Dokumen	10	
5.	Monitoring Kinerja proyek dan kunjungan kerja lapangan	1	Kali	10	
II	ASPEK PELAPORAN				35
6	Menyusun dan menyampaikan Rencana Kerja Tahunan	A	%	13	
7.	Menyampaikan laporan/tanggapan/saran kepada Bupati Konawe Selatan selaku Pemilik Modal	1	Dokumen	10	
8.	Menyampaikan Laporan Pelaksanaan Tugas Pengawasan Dewan Pengawas Tahun Buku 2025	1	Kali	12	
III	ASPEK DINAMIS				10
9.	Peningkatan Kompetensi Dewan Pengawas	2	Kali	10	
JUMLAH					100

TANGGUNG JAWAB SOSIAL DAN LINGKUNGAN



TANGGUNG JAWAB SOSIAL PERUSAHAAN



Perumda Wawowonua mengakui pentingnya tanggung jawab sosial dan lingkungan sebagai bagian integral dari operasi perusahaan kami. Berikut adalah rincian mengenai upaya perusahaan dalam hal tanggung jawab sosial dan lingkungan:



KEBERLANJUTAN LINGKUNGAN

Kami berkomitmen untuk melindungi lingkungan dan mengurangi dampak negatif yang dihasilkan dari operasi kami. Kami mengadopsi penggunaan teknologi yang efisien energi, mengurangi emisi gas rumah kaca, dan meminimalkan limbah dan polusi. Kami mempromosikan penggunaan bahan baku yang ramah lingkungan dan mendukung produk hijau.

PENGELOLAAN LIMBAH

Mendorong mitra kerjasama PT IFISHDECO Tbk (IFSH) menerapkan pengelolaan limbah tambang nikel sesuai dengan peraturan pemerintah untuk meminimalkan dampak lingkungan. Perusahaan memiliki Tempat Penyimpanan Sementara (TPS) untuk limbah Bahan Berbahaya dan Beracun (B3) sebelum diserahkan ke pihak ketiga yang berizin. Selain itu, IFSH melakukan pemantauan kualitas tanah, udara, dan air secara berkala, serta melaksanakan reklamasi lahan pasca-tambang melalui revegetasi dengan tanaman seperti jambu mete, mahoni, dan akasia.





CSR PEMBINAAN KELOMPOK TANI



PERUSDA PEDULI KORBAN BENCANA



BAKTI SOSIAL PERUSDA KONSEL



**PERUSAHAAN UMUM DAERAH WAWOWONUA
KABUPATEN KONAWE SELATAN**

Laporan Keuangan
Untuk Tahun Yang Berakhir Pada Tanggal
31 Desember 2024 dan 2023
Dan
Laporan Auditor Independen

Diaudit Oleh :
KAP LUKMANUL





DAFTAR ISI

SURAT PERNYATAAN DIREKTUR	I
----------------------------------	----------

LAPORAN AUDITOR INDEPENDEN	II
-----------------------------------	-----------

LAPORAN KEUANGAN

>>> NERACA	1
----------------------------	----------

>>> LAPORAN LABA RUGI	2
---------------------------------------	----------

>>> LAPORAN PERUBAHAN EKUITAS	3
---	----------

>>> LAPORAN ARUS KAS	4
--------------------------------------	----------

CATATAN ATAS LAPORAN KEUANGAN	5-16
--------------------------------------	-------------



PERUSAHAAN UMUM DAERAH WAWOWONUA
BUMD Kabupaten Konawe Selatan

**SURAT PERNYATAAN
TANGGUNG JAWAB ATAS LAPORAN KEUANGAN
PERUMDA WAWOWONUA KONAWE SELATAN
UNTUK TAHUN YANG BERAKHIR PADA TANGGAL 31 DESEMBER 2024**

Kami yang bertanda tangan dibawah ini:

Nama : Arief Rachman, SE., ME
Alamat Kantor : Jl. Poros Bandara, Ranomeeto, Konawe Selatan
Sulawesi Tenggara, 93871
Jabatan : Direktur Utama

Menyatakan bahwa:

1. Kami bertanggung jawab atas penyusunan dan penyajian laporan keuangan Perumda Wawowonua Konawe Selatan per 31 Desember 2024;
2. Laporan keuangan Perumda Wawowonua Konawe Selatan per 31 Desember 2024 telah disusun dan disajikan berdasarkan Standar Akuntansi Keuangan Untuk Entitas tanpa Akuntabilitas Publik (SAK-ETAP);
3. Semua informasi dalam laporan keuangan telah dimuat secara lengkap dan benar. Laporan Keuangan tidak mengandung informasi atau fakta material yang tidak benar, dan tidak menghilangkan informasi atau fakta material. Semua dokumen transaksi, catatan keuangan dan pembukuan serta dokumen pendukung telah disusun dan disimpan oleh Perumda Wawowonua Konawe Selatan per 31 Desember 2024 sesuai ketentuan perundang-undangan yang berlaku;
4. Kami bertanggung jawab atas sistem pengendalian intern, pencegahan dan penanggulangan kecurangan, serta kepatuhan terhadap peraturan perundang-undangan yang relevan bagi Perumda Wawowonua Konawe Selatan.

Demikian pernyataan ini dibuat dengan sebenarnya.

Konawe Selatan, 17 Februari 2025
Perumda Wawowonua Konawe Selatan,



Arief Rachman, SE., ME
Direktur Utama

LAPORAN AUDITOR INDEPENDEN

Laporan No : 00004/2.1481/AU.2/02/1210-1/1/II/2025

Badan Pengawas dan Direktur

PERUSAHAAN UMUM DAERAH WAWOWONUA KABUPATEN KONAWE SELATAN

Opini

Kami telah mengaudit laporan keuangan **PERUSAHAAN UMUM DAERAH WAWOWONUA KABUPATEN KONAWE SELATAN**, yang terdiri dari Neraca tanggal 31 Desember 2024, serta laporan laba rugi, laporan perubahan ekuitas, dan laporan arus kas untuk tahun yang berakhir pada tanggal tersebut, dan suatu ikhtisar kebijakan akuntansi signifikan.

Menurut opini kami, laporan keuangan terlampir menyajikan secara wajar, dalam semua hal yang material, posisi keuangan Perusahaan tanggal 31 Desember 2024, serta kinerja keuangan dan arus kas yang berakhir pada tanggal tersebut sesuai dengan Standar Akuntansi Keuangan untuk Entitas Tanpa Akuntabilitas Publik (SAK-ETAP).

Basis Opini

Kami melaksanakan audit kami berdasarkan Standar Audit yang ditetapkan oleh Institut Akuntan Publik Indonesia. Tanggungjawab kami menurut standar tersebut diuraikan lebih lanjut dalam paragraf Tanggung Jawab Auditor terhadap Audit atas Laporan Keuangan pada laporan kami. Kami independen terhadap Perusahaan berdasarkan ketentuan etika yang relevan dalam audit kami atas laporan keuangan di Indonesia, dan kami telah memenuhi tanggung jawab etika lainnya berdasarkan ketentuan tersebut. Kami yakin bahwa bukti audit yang telah kami peroleh adalah cukup dan tepat untuk menyediakan suatu basis bagi opini audit kami.

Tanggung Jawab Manajemen dan Pihak yang Bertanggung Jawab atas Tata Kelola terhadap Laporan Keuangan

Manajemen bertanggung jawab atas penyusunan dan penyajian wajar laporan keuangan tersebut sesuai dengan Standar Akuntansi Keuangan untuk Entitas Tanpa Akuntabilitas Publik (SAK-ETAP), dan atas pengendalian internal yang dianggap perlu oleh manajemen untuk memungkinkan penyusunan laporan keuangan yang bebas dari kesalahan penyajian material, baik yang disebabkan oleh kecurangan maupun kesalahan.

Dalam penyusunan laporan keuangan, manajemen bertanggung jawab untuk menilai kemampuan Perusahaan dalam mempertahankan kelangsungan usahanya, mengungkapkan, sesuai dengan kondisinya, hal-hal yang berkaitan dengan kelangsungan usaha, dan menggunakan basis akuntansi kelangsungan usaha, kecuali manajemen memiliki intensi untuk melikuidasi Perusahaan atau menghentikan operasi, atau tidak memiliki alternatif yang realistis selain melaksanakannya.

Pihak yang bertanggung jawab atas tata kelola bertanggung jawab untuk mengawasi proses pelaporan keuangan Perusahaan.

Tanggung Jawab Auditor terhadap Audit atas Laporan Keuangan

Tujuan kami adalah untuk memperoleh keyakinan memadai tentang apakah laporan keuangan secara keseluruhan bebas dari kesalahan penyajian material, baik yang disebabkan oleh kecurangan maupun kesalahan, dan untuk menerbitkan laporan auditor yang mencakup opini kami. Keyakinan memadai merupakan suatu tingkat keyakinan tinggi, namun bukan merupakan suatu jaminan bahwa audit yang dilaksanakan berdasarkan Standar Audit akan selalu mendeteksi kesalahan penyajian material ketika hal tersebut ada.

LAPORAN AUDITOR INDEPENDEN

Laporan No : 00004/2.1481/AU.2/02/1210-1/1/II/2025

Kesalahan penyajian dapat disebabkan oleh kecurangan maupun kesalahan dan dianggap material jika, baik secara individual maupun secara agregat, dapat diekspektasikan secara wajar akan memengaruhi keputusan ekonomi yang diambil oleh pengguna berdasarkan laporan keuangan tersebut.

Sebagai bagian dari suatu audit berdasarkan Standar Audit, kami menerapkan pertimbangan profesional dan mempertahankan skeptisisme profesional selama audit. Kami juga:

- Mengidentifikasi dan menilai risiko kesalahan penyajian material dalam laporan keuangan, baik yang disebabkan oleh kecurangan maupun kesalahan, mendesain dan melaksanakan prosedur audit yang responsif terhadap risiko tersebut, serta memperoleh bukti audit yang cukup dan tepat untuk menyediakan basis bagi opini kami. Risiko tidak terdeteksinya kesalahan penyajian material yang disebabkan oleh kecurangan lebih tinggi dari yang disebabkan oleh kesalahan, karena kecurangan dapat melibatkan kolusi, pemalsuan, penghilangan secara sengaja, pernyataan salah, atau pengabaian pengendalian internal.
- Memperoleh suatu pemahaman tentang pengendalian internal yang relevan dengan audit untuk mendesain prosedur audit yang tepat sesuai dengan kondisinya, tetapi bukan untuk tujuan menyatakan opini atas keefektifitasan pengendalian internal Perusahaan.
- Mengevaluasi ketepatan kebijakan akuntansi yang digunakan serta kewajaran estimasi akuntansi dan pengungkapan terkait yang dibuat oleh manajemen.
- Menyimpulkan ketepatan penggunaan basis akuntansi kelangsungan usaha oleh manajemen dan, berdasarkan bukti audit yang diperoleh, apakah terdapat suatu ketidakpastian material yang terkait dengan peristiwa atau kondisi yang dapat menyebabkan keraguan signifikan atas kemampuan Perusahaan untuk mempertahankan kelangsungan usahanya. Ketika kami menyimpulkan bahwa terdapat suatu ketidakpastian material, kami diharuskan untuk menarik perhatian dalam laporan auditor kami ke pengungkapan terkait dalam laporan keuangan atau, jika pengungkapan tersebut tidak memadai, harus menentukan apakah perlu untuk memodifikasi opini kami. Kesimpulan kami didasarkan pada bukti audit yang diperoleh hingga tanggal laporan auditor kami. Namun, peristiwa atau kondisi masa depan dapat menyebabkan Perusahaan tidak dapat mempertahankan kelangsungan usaha.
- Mengevaluasi penyajian, struktur, dan isi laporan keuangan secara keseluruhan, termasuk pengungkapannya, dan apakah laporan keuangan mencerminkan transaksi dan peristiwa yang mendasarinya dengan suatu cara yang mencapai penyajian wajar.

Kami mengomunikasikan kepada pihak yang bertanggung jawab atas tata kelola mengenai, antara lain, ruang lingkup dan saat yang direncanakan atas audit, serta temuan audit signifikan, termasuk setiap defisiensi signifikan dalam pengendalian internal yang teridentifikasi oleh kami selama audit.

Kami juga memberikan suatu pernyataan kepada pihak yang bertanggung jawab atas tata kelola bahwa kami telah mematuhi ketentuan etika yang relevan mengenai independensi, dan mengomunikasikan seluruh hubungan, serta hal-hal lain yang dianggap secara wajar berpengaruh terhadap independensi kami, dan, jika relevan, pengamanan terkait.

LAPORAN AUDITOR INDEPENDEN

Laporan No : 00004/2.1481/AU.2/02/1210-1/1/II/2025

Dari hal-hal yang dikomunikasikan kepada pihak yang bertanggung jawab atas tata kelola, kami menentukan hal-hal tersebut yang paling signifikan dalam audit atas laporan keuangan periode kini dan oleh karenanya menjadi hal audit utama. Kami menguraikan hal audit utama dalam laporan auditor kami, kecuali peraturan perundang-undangan melarang pengungkapan publik tentang hal tersebut atau ketika, dalam kondisi yang sangat jarang terjadi, kami menentukan bahwa suatu hal tidak boleh dikomunikasikan dalam laporan kami karena konsekuensi merugikan dari mengomunikasikan hal tersebut akan diekspektasikan secara wajar melebihi manfaat kepentingan publik atas komunikasi tersebut.

Hal Lain

Laporan keuangan PERUSAHAAN UMUM DAERAH WAWOWONUA KABUPATEN KONAWE SELATAN tanggal 31 Desember 2023 diaudit oleh Independen lain yang menyatakan opini Wajar Tanpa Pengecualian dengan Laporan No. 00012/2.1253/AU.2/05/1622-2/1/II/2024 pada tanggal 9 Februari 2024.

**KANTOR AKUNTAN PUBLIK
LUKMANUL****Lukmanul Hakim Rusdi, CA, CPA, MAk.**

Nomor Izin Akuntan Publik No. 1210



Jakarta, 17 Februari 2025

PERUSAHAAN UMUM DAERAH WAWOWONUA KABUPATEN KONAWE SELATAN
NERACA

Per 31 Desember 2024 dan 2023

(Disajikan dalam Rupiah, kecuali dinyatakan lain)

	Catatan	2024	2023
ASET			
ASET LANCAR			
Kas dan Setara Kas	II b, III a	5.952.060.398	5.714.652.571
Piutang Usaha	II c, III b	3.802.563.160	5.080.212.523
Uang Muka	III c	62.380.000	-
Uang Muka Pajak	III d	390.162.049	401.303.985
Sewa di Bayar Dimuka	III e	22.000.000	22.000.000
JUMLAH ASET LANCAR		10.229.165.607	11.218.169.079
ASET TIDAK LANCAR			
Aset Tetap - Neto	II e, III f	2.234.149.732	2.407.328.496
JUMLAH ASET TIDAK LANCAR		2.234.149.732	2.407.328.496
TOTAL ASET		12.463.315.339	13.625.497.575
LIABILITAS DAN EKUITAS			
LIABILITAS JANGKA PENDEK			
Hutang Pajak	III h	282.204.309	580.563.292
Kewajiban Imbalan Kerja	II j, III i	1.628.838.974	656.560.406
JUMLAH LIABILITAS JK PENDEK		1.911.043.283	1.237.123.698
LIABILITAS JANGKA PANJANG			
Hutang Leasing	III j	142.766.667	214.139.973
JUMLAH LIABILITAS JK PANJANG		142.766.667	214.139.973
JUMLAH LIABILITAS		2.053.809.950	1.451.263.671
EKUITAS	III k		
Modal		500.000.000	500.000.000
Laba Ditahan		6.056.700.973	6.335.031.707
Cadangan Modal		2.485.480.104	2.485.480.104
Laba Tahun Berjalan		1.367.324.312	2.853.722.092
JUMLAH EKUITAS		10.409.505.390	12.174.233.903
JUMLAH LIABILITAS DAN EKUITAS		12.463.315.339	13.625.497.575

Lihat Catatan atas laporan keuangan yang merupakan bagian tidak terpisahkan dari laporan keuangan secara keseluruhan

PERUSAHAAN UMUM DAERAH WAWOWONUA KABUPATEN KONAWE SELATAN
LAPORAN LABA RUGI

Untuk tahun yang berakhir 31 Desember 2024 dan 2023

(Disajikan dalam Rupiah, kecuali dinyatakan lain)

	Catatan	2024	2023
PENDAPATAN USAHA			
Pendapatan Jasa	II g, III l	7.378.964.750	8.773.871.800
BEBAN LANGSUNG			
Beban Pokok	II g, III m	(1.325.650.000)	(1.391.332.560)
LABA KOTOR		6.053.314.750	7.382.539.240
BEBAN ADMINISTRASI DAN UMUM	II g III n		
Beban Personalia		(3.555.085.044)	(3.272.294.635)
Beban Pemeliharaan dan Perbaikan		(151.200.771)	(121.857.701)
Beban Penyusutan dan Penghapusan		(262.635.263)	(513.788.957)
Beban Barang dan Jasa		(434.995.378)	(269.308.942)
Beban Sewa		(11.000.000)	(33.000.000)
Beban Bunga		(14.735.518)	-
JUMLAH BEBAN ADMINISTRASI & UMUM		(4.429.651.974)	(4.210.250.235)
PENDAPATAN (BEBAN) LAIN-LAIN	II g, III o		
Pendapatan Bunga Deposito & Jasa Giro		96.562.168	60.126.921
Pendapatan Non Operasional Lainnya		8.440.000	-
Beban Denda Pajak		(105.358.071)	(20.107.959)
Beban Adm Bank		(6.414.389)	(5.141.766)
JUMLAH PENDAPATAN (BEBAN) LAIN-LAIN		(6.770.292)	34.877.196
LABA (RUGI) BERSIH SEBELUM PAJAK		1.616.892.484	3.207.166.201
Beban Pajak Penghasilan		(249.568.172)	(353.444.108)
LABA (RUGI) SETELAH PAJAK		1.367.324.312	2.853.722.092

Lihat Catatan atas laporan keuangan yang merupakan bagian tidak terpisahkan dari laporan keuangan secara keseluruhan

PERUSAHAAN UMUM DAERAH WAWOWONUA KABUPATEN KONAWE SELATAN

LAPORAN PERUBAHAN EKUITAS

Per 31 Desember 2024 dan 2023

(Disajikan dalam Rupiah, kecuali dinyatakan lain)

	Modal Disetor	Cadangan	Saldo Laba Ditahan	Saldo Laba Tahun Berjalan	Total Ekuitas
Saldo per 1 Januari 2023	500.000.000	2.485.480.104	6.096.538.762	722.705.896	9.804.724.762
Dividen	-	-	(397.488.243)	-	(397.488.243)
Jasa Produksi dan Tantiem	-	-	(86.724.708)	-	(86.724.708)
Laba (Rugi) periode berjalan	-	-	-	2.853.722.092	2.853.722.092
SALDO LABA PER					
31 DESEMBER 2023	500.000.000	2.485.480.104	5.612.325.811	3.576.427.988	12.174.233.903
Saldo per 1 Januari 2024	500.000.000	2.485.480.104	5.612.325.811	3.576.427.988	12.174.233.903
Dividen	-	-	(1.569.547.150)	-	(1.569.547.150)
Jasa Produksi dan Tantiem	-	-	(428.043.256)	-	(428.043.256)
Koreksi Imbalan Kerja	-	-	(972.278.568)	-	(972.278.568)
Koreksi Uang Muka Pajak	-	-	(50.030.703)	-	(50.030.703)
Koreksi Piutang	-	-	(118.592.000)	-	(118.592.000)
Koreksi nilai Perolehan Kendaraan	-	-	6.438.851	-	6.438.851
Laba (Rugi) periode berjalan	-	-	-	1.367.324.312	1.367.324.312
SALDO PER					
31 DESEMBER 2024	500.000.000	2.485.480.104	2.480.272.985	4.943.752.300	10.409.505.390

Lihat Catatan atas laporan keuangan yang merupakan bagian tidak terpisahkan dari laporan keuangan secara keseluruhan.

PERUSAHAAN UMUM DAERAH WAWOWONUA KABUPATEN KONAWE SELATAN
LAPORAN ARUS KAS

Per 31 Desember 2024 dan 2023

(Disajikan dalam Rupiah, kecuali dinyatakan lain)

	2024	2023
ARUS KAS DARI AKTIVITAS OPERASI		
Laba Sebelum Pajak	1.616.892.484	2.853.722.092
Penyesuaian Untuk :		
Depresiasi	262.635.263	188.539.586
(Kenaikan) Penurunan Deposito	-	(1.000.000.000)
(Kenaikan)/Penurunan Piutang Usaha	1.277.649.363	(656.989.629)
(Kenaikan)/Penurunan Pembayaran di Muka	(62.380.000)	(120.493.405)
(Kenaikan) / Penurunan Uang Muka Pajak	11.141.936	-
Kenaikan/(Penurunan) Hutang Pajak	(298.358.983)	374.212.458
Kenaikan (Penurunan) Hutang Jk Panjang	-	214.139.973
Kenaikan (Penurunan) Kewajiban Imbalan Kerja	972.278.568	(54.000.000)
Pembayaran Pajak	(249.568.172)	-
ARUS KAS BERSIH DARI AKTIVITAS OPERASI	3.530.290.459	1.799.131.076
ARUS KAS DARI AKTIVITAS INVESTASI		
(Kenaikan) Aset Tetap	(2.871.937)	(642.234.973)
ARUS KAS DARI AKTIVITAS INVESTASI	(2.871.937)	(642.234.973)
ARUS KAS DARI AKTIVITAS PENDANAAN		
Kenaikan (Penurunan) Hutang Leasing	(71.373.306)	-
Pembayaran Deviden	(1.569.547.150)	-
Kenaikan (Penurunan) Laba ditahan	(1.649.090.239)	(484.212.951)
ARUS KAS DARI AKTIVITAS PENDANAAN	(3.290.010.695)	(484.212.951)
Kenaikan/(Penurunan) Bersih Kas & Setara Kas	237.407.827	672.683.152
KAS DAN SETARA KAS AWAL TAHUN	5.714.652.571	5.041.969.419
KAS DAN SETARA KAS AKHIR TAHUN	5.952.060.398	5.714.652.571

Lihat Catatan atas laporan keuangan yang merupakan bagian tidak terpisahkan dari laporan keuangan secara keseluruhan

PERUSAHAAN UMUM DAERAH WAWOWONUA KABUPATEN KONAWE SELATAN
CATATAN ATAS LAPORAN KEUANGAN
UNTUK TAHUN BERAKHIR 31 DESEMBER 2024 DAN 2023

I. UMUM

a. Pendahuluan

Perusahaan Umum Daerah Wawowonua Kabupaten Konawe Selatan selanjutnya disebut "PERUMDA" telah menyajikan Laporan keuangan ini yang menjadi gambaran seluruh aktivitas keuangan selama periode yang dimulai tanggal 1 Januari s.d 31 Desember 2024.

Adapun komposisi dari Laporan ini meliputi Neraca, Laporan Laba Rugi, Laporan Perubahan Ekuitas, dan Laporan Arus Kas untuk tahun yang berakhir 31 Desember 2024, adapun rincian masing masing akan dijelaskan secara lebih rinci pada Catatan Atas Laporan Keuangan.

b. Pendirian Perusahaan

Perumda dibentuk berdasarkan Peraturan Daerah Nomor 1 Tahun 2023 Tentang Perusahaan Umum Daerah Wawowonua Kabupaten Konawe Selatan yang merupakan alih status dari Perusahaan Daerah (PERUSDA) berdasarkan Peraturan Daerah Nomor 2 Tahun 2011 tanggal 5 Februari 2011 tentang Pendirian Perusahaan Daerah. Sejak awal berdirinya hingga tahun 2023 Perumda telah menjalankan beberapa bisnis di sektor pertanian, kontruksi, perikanan, perdagangan dan jasa. adapun fokus core business utama perusahaan saat ini adalah di bidang Jasa Pertambangan. Sejak tahun 2012, Perumda telah menjalin kerjasama dengan dua perusahaan tambang, yaitu PT. Sambas Mineral Mining dan PT. Ifishdeco Tbk. Dalam kerjasama tersebut, Perumda membantu kedua perusahaan tambang tersebut, antara lain dalam hal penyediaan jasa tenaga kerja, jasa kebersihan, pemeliharaan pelabuhan, penyediaan air bersih, BBM (Bahan Bakar Minyak), tenaga listrik, dan membantu memfasilitasi dan memediasi apabila terjadi permasalahan antara perusahaan tambang dengan pihak-pihak lain terkait dalam pengelolaan dermaga/pelabuhan, kemudian di peninjauan kerjasama juga PT. HNC dan CV. NDJ, Perumda memperoleh imbalan jasa dari masing-masing usaha tersebut sebagai berikut:

1. PT. Ifishdeco Tbk memberikan imbalan jasa sebesar Rp.3.600 dan Rp.4.000/MT dari setiap pengapalan/pemuatan kapal.
2. PT. Sambas Mineral Mining memberikan imbalan jasa sebesar Rp3.000/MT dari setiap pengapalan/pemuatan ore nikel.
3. PT. Hangtiang Nur Cahaya (HNC) memberikan imbalan jasa sebesar Rp. 1.750/MT dari setiap pengapalan/pemuatan Silica Stone dan CV. Nusantara Daya Jaya (NDJ) meberikan imbal jasa sebesar Rp.150/Liter setiap pengangkutan transportasi solar industri.

PERUSAHAAN UMUM DAERAH WAWOWONUA KABUPATEN KONAWE SELATAN
CATATAN ATAS LAPORAN KEUANGAN
UNTUK TAHUN BERAKHIR 31 DESEMBER 2024 DAN 2023

c. Maksud dan Tujuan

Maksud perusahaan berdasarkan Perda Nomor 1 Tahun 2023 Tentang Perusahaan Umum Daerah Wawowonua Kabupaten Konawe Selatan, Bab III Pasal 5, sebagai berikut:

- a. melakukan kegiatan usaha di bidang perdagangan, produksi, jasa, sektor pertambangan mineral, minyak dan gas bumi, jasa kepelabuhanan, industri perkapalan, barang dan jasa, pertanian, perkebunan, peternakan, perikanan, real estate (developer), jasa outsourcing, distributor obat-obatan dan peralatan medik, kelistrikan, elektronik dan industri lainnya yang tidak bertentangan dengan ketentuan peraturan perundang-undangan ;
- b. Selain kegiatan usaha sebagaimana dimaksud pada ayat (1) Perumda Wawowonua Konawe Selatan juga dapat mengembangkan usaha lainnya dengan persetujuan KPM.

Tujuan Perusahaan Umum Daerah Wawowonua Kabupaten Konawe Selatan:

- a. memberikan manfaat bagi perkembangan perekonomian daerah ;
- b. menyelenggarakan kamanfaatan umum berupa penyediaan barang dan/atau jasa yang bermutu bagi pemenuhan hajat hidup masyarakat sesuai kondisi, karakteristik dan potensi Daerah yang bersangkutan berdasarkan tata kelola perusahaan yang baik ;
- c. memperoleh laba dan / atau keuntungan ; dan
- d. sebagai salah satu sumber Pendapatan Asli Daerah ;

d. Struktur Organisasi

Berdasarkan Surat Perintah Pelaksanaan Tugas Ketua Dewan Pengawas, Sekretaris Dewan Pengawas dan Komite Audit (Organ Dewan Pengawas) Nomor 100.2.3/6801/2024 dan telah di perpajang hingga 30 Juni 2025 dengan susunan sebagai berikut:

Dewan Pengawas

Ketua	: Prof. Dr. Hasbudin, SE., M.Si., Ak., QIA., CA.,
Sekretaris	: Andri Darmawan, SH., MH., CLA., CIL., CRA
Komite Audit	: Ir. Akbar, M.Si

Berdasarkan Surat Keputusan Bupati Konawe Seltan No. 538/132 Tahun 2020 tentang

Direksi

Direktur Utama	: Arief Rachman, SE.,ME
Direktur Operasional	: Muhamad Akbar Liambo, SP., MM

PERUSAHAAN UMUM DAERAH WAWOWONUA KABUPATEN KONAWE SELATAN
CATATAN ATAS LAPORAN KEUANGAN
UNTUK TAHUN BERAKHIR 31 DESEMBER 2024 DAN 2023

Jumlah karyawan Perumda pada tanggal 31 Desember 2024 adalah sebanyak 27 orang.

e. Kekayaan Bersih / Modal

Perumda mulai beroperasi pada tanggal 22 Oktober 2012 telah memperoleh setoran dana dari Pemerintah Kabupaten Konawe Selatan sebesar Rp 500.000.000,-.

II. KEBIJAKAN AKUNTANSI

a. Penyajian laporan Keuangan

Laporan Keuangan Perumda disajikan sesuai dengan Standar Akuntansi Keuangan Tanpa Akuntabilitas Publik (SAK-ETAP). Laporan Keuangan disusun berdasarkan konsep biaya perolehan dan akrual, kecuali untuk investasi pada efek dinyatakan sebesar nilai wajar. Laporan Arus Kas menyajikan penerimaan dan pengeluaran dan setara kas yang diklasifikasikan menjadi aktivitas operasi, investasi dan pendanaan. Arus kas dari aktivitas operasi disajikan dengan metode tidak langsung. Untuk tujuan penyajian laporan arus kas, kas dan setara kas terdiri dari kas dan investasi jangka pendek, bukan untuk tujuan investasi atau lainnya. Mata uang pelaporan yang digunakan dalam penyusunan laporan keuangan adalah Rupiah (Rp).

b. Kas dan Setara Kas

Kas dan Setara Kas terdiri dari kas dan Bank serta deposito berjangka, serta jangka waktu atau kurang dari sejak tanggal penempatan dan tidak dijaminakan atas hutang.

c. Piutang Usaha serta Penyisihannya

Piutang usaha disajikan dalam laporan keuangan dengan nilai tagihan yang dapat direalisasikan. Piutang usaha yang mempunyai kemungkinan tidak tertagih dibuatkan penyisihan. Besarnya cadangan penyisihan piutang pada akhir tahun ditentukan berdasarkan presentase rata-rata piutang usaha tidak tertagih per kelompok pelanggan dari 3 (tiga) tahun sebelumnya.

Klasifikasi kualitas piutang dikelompokkan menjadi 4 (empat) jenis, dengan ketentuan : Kualitas Piutang Lancar < 1 Tahun, Piutang Kurang Lancar ≥ 2 Tahun, Piutang diragukan > 2 Tahun s.d ≥ 5 Tahun, dan Piutang Macet > 5 Tahun. Kebijakan pedoman terhadap piutang macet dengan kriteria tertentu dan tidak dapat ditagihkan dihapuskan berdasarkan keputusan dan kebijakan yang dibuat.

PERUSAHAAN UMUM DAERAH WAWOWONUA KABUPATEN KONAWE SELATAN
CATATAN ATAS LAPORAN KEUANGAN
UNTUK TAHUN BERAKHIR 31 DESEMBER 2024 DAN 2023

d. Persediaan

Persediaan disajikan dengan nilai mana yang lebih rendah antara biaya perolehan dan harga jual dikurangi biaya untuk menjual. Pembebanan atas pemakaian persediaan dicatat dengan menggunakan metode *First In First Out (FIFO)*. Pencatatan persediaan dilakukan dengan *physical inventory method*.

e. Aset Tetap

Aset tetap dicatat dengan harga perolehan sedangkan penyusutannya dimulai ketika aset tetap telah digunakan dan berakhir ketika aset tetap dihentikan pengakuannya. Penyusutan tidak dihentikan ketika aset tetap tidak digunakan atau dihentikan penggunaan aktifnya (aset tidak produktif), kecuali aset tetap tersebut telah disusutkan secara penuh. Aset tetap disajikan sebesar biaya perolehan dikurangi akumulasi penyusutan dan kerugian penurunan nilai. Penyusutan dilakukan sesuai UU Perpajakan (UU Nomor 36 tahun 2008), sebagai berikut:

Kelompok Aset Tetap	Masa Manfaat	Tarif Penyusutan (%)
- Bukan Bangunan		
Kelompok 1	4 Tahun	25% pertahun
Kelompok 2	8 Tahun	12,5% pertahun
Kelompok 3	16 Tahun	6,3% pertahun
Kelompok 4	20 Tahun	5% pertahun

Aset tetap dinyatakan sebesar harga perolehan dikurangi dengan akumulasi penyusutan (kecuali tanah), dan disusutkan dengan menggunakan metode garis lurus (*straight line method*), masing-masing dengan persentase sebagai berikut:

Kelompok Aset Tetap	Masa Manfaat	Tarif Penyusutan (%)
- Bangunan		
Permanen	20 Tahun	5% pertahun
Tidak Permanen	10 Tahun	10% pertahun

Biaya pemeliharaan dan perbaikan dibebankan ke laporan laba rugi pada saat terjadinya. Pemugaran dan perbaikan yang meningkatkan produktivitas aset tetap dikapitalisasikan dalam pos yang bersangkutan. Aset yang sudah tidak digunakan

PERUSAHAAN UMUM DAERAH WAWOWONUA KABUPATEN KONAWE SELATAN
CATATAN ATAS LAPORAN KEUANGAN
UNTUK TAHUN BERAKHIR 31 DESEMBER 2024 DAN 2023

lagi atau yang telah dijual dikeluarkan dari kelompok aset tetap yang bersangkutan, dan atas laba atau rugi yang diperoleh/diderita dilaporkan dalam laporan laba rugi tahun yang bersangkutan.

f. Aset Tidak Berwujud

Aset tak berwujud berupa aset non-moneter yang dapat diidentifikasi namun tidak mempunyai wujud fisik serta dimiliki untuk digunakan dalam menghasilkan atau menyerahkan barang/jasa yang memiliki masa manfaat lebih dari 12 bulan yaitu perangkat lunak komputer (*software*) dan diamortisasi secara garis lurus selama 4 (*empat*) tahun.

g. Pengakuan Pendapatan dan Beban

Seluruh pendapatan baik pendapatan usaha maupun pendapatan non usaha diukur berdasarkan nilai wajar atas pembayaran yang diterima atau masih harus diterima. Nilai wajar tersebut tidak termasuk jumlah diskon penjualan dan potongan volume. Sedangkan beban disajikan berdasarkan fungsi atau sifat beban.

h. Perpajakan

Pajak penghasilan diakui dengan metode hutang pajak. Dengan metode ini pajak penghasilan ditentukan berdasarkan jumlah penghasilan kena pajak dikalikan dengan tarif yang berlaku untuk tahun tersebut.

i. Perlakuan Pajak Tangguhan

Perusahaan belum menerapkan SAK ETAP Bab 24 dan PSAK No. 46 tentang perlakuan akuntansi pajak tangguhan, sehingga perusahaan belum memperhitungkan atas pajak tangguhan tersebut. Namun demikian, kewajiban perpajakan tetap dilaksanakan sesuai dengan ketentuan pajak yang berlaku.

j. Imbalan Kerja

Perusahaan mengakui kewajiban imbalan pasca kerja sebagaimana diatur dalam SAK ETAP Bab 23 tentang Imbalan Kerja. Pengakuan kewajiban tersebut didasarkan pada ketentuan Undang- Undang Ketenagakerjaan Nomor 13 Tahun 2003. dalam ketentuan tersebut perusahaan diwajibkan untuk membayarkan imbalan kerja kepada karyawannya pada saat mereka berhenti bekerja dalam hal mengundurkan diri, pensiun normal, meninggal dunia dan cacat tetap. Besarnya imbalan pasca kerja tersebut terutama berdasarkan lamanya masa kerja dan kompensasi karyawan pada saat penyelesaian hubungan kerja.

PERUSAHAAN UMUM DAERAH WAWOWONUA KABUPATEN KONAWE SELATAN
CATATAN ATAS LAPORAN KEUANGAN
 UNTUK TAHUN BERAKHIR 31 DESEMBER 2024 DAN 2023

Untuk memenuhi kewajiban imbalan pasca kerja kepada para karyawannya, perusahaan mengikuti program Jaminan Pensiun pada Badan Penyelenggara Jaminan Sosial (BPJS) Ketenagakerjaan. Jaminan pensiun adalah jaminan sosial yang bertujuan untuk mempertahankan derajat kehidupan yang layak bagi peserta dan/atau ahli warisnya dengan memberikan penghasilan setelah peserta memasuki usia pensiun, mengalami cacat total tetap,

III. INFORMASI YANG MENDUKUNG POS-POS LAPORAN KEUANGAN

a. Kas dan Setara Kas

Saldo kas merupakan saldo kas tunai, saldo bank terdiri atas giro dan tabungan , serta saldo deposito dalam mata uang rupiah per 31 Desember 2024 dan 2023 sebagai berikut :

	2024	2023
Kas kecil	60,140,384	83,952,000
PT Bank Negara Indonesia (Persero) Tbk - 857	2,167,960,799	1,911,929,856
PT Bank Negara Indonesia (Persero) Tbk - 042	552,599	851,139
PT Bank Negara Indonesia (Persero) Tbk - 193	707,678,155	702,347,925
Bank Pembangunan Daerah Sulawesi Tenggara - 905-0	15,728,461	15,571,651
Deposito PT Bank Negara Indonesia (Persero) Tbk	3,000,000,000	3,000,000,000
Jumlah Kas dan Setara Kas	5,952,060,398	5,714,652,571

b. Piutang Usaha

Jumlah tersebut merupakan saldo Piutang Usaha Perumda per 31 Desember 2024 dan 2023, yang terdiri dari :

	2024	2023
Ahmad Daulani (Ex. Kood. Konstruksi)	179.018.248	198.909.165
Ahmad Daulani (Sewa Mobil)	-	11.764.900
Usaha Unit Perikanan	54.212.659	60.236.288
Usaha Unit Konstruksi (Adison)	320.073.484	355.637.204
Abdul Mall (Hasil Bumi)	120.072.569	133.413.966
PT. Ifishdeco	1.308.959.200	2.448.140.000
PT. Sambas Mineral Mining	1.820.227.000	1.820.227.000
Hangtian Nur Cahaya	-	51.884.000
Jumlah Piutang Usaha	3.802.563.160	5.080.212.523

PERUSAHAAN UMUM DAERAH WAWOWONUA KABUPATEN KONAWE SELATAN
CATATAN ATAS LAPORAN KEUANGAN
 UNTUK TAHUN BERAKHIR 31 DESEMBER 2024 DAN 2023

c. Uang Muka

Jumlah tersebut merupakan saldo Uang Muka Perumda per 31 Desember 2024 dan 2023, atas yang terdiri dari :

	2024	2023
Uang Muka Pembelian	<u>62.380.000</u>	<u>-</u>

Uang muka ini merupakan tanda jadi pembuatan satu unit mobil mitsubishi canter FE 75 SHDX N (4X2) M/T.

d. Uang Muka Pajak

Jumlah tersebut merupakan saldo Uang Muka Pajak Perumda per 31 Desember 2024 dan 2023, yang terdiri dari :

	2024	2023
PPN Masukan	242.174.549	242.174.549
Uang Muka Pajak PPh 23	147.987.500	159.129.436
Jumlah Uang Muka Pajak	<u>390.162.049</u>	<u>401.303.985</u>

e. Sewa Dibayar Di Muka

Jumlah tersebut merupakan Sewa dibayar dimuka Perumda per 31 Desember 2024 dan 2023, yang terdiri dari :

	2024	2023
Sewa Kantor	<u>22.000.000</u>	<u>22.000.000</u>

f. Aset Tetap

Aset Tetap adalah aset berwujud yang dimiliki untuk digunakan dalam produksi atau penyediaan barang atau jasa atau untuk tujuan administratif dan diharapkan akan digunakan lebih dari satu periode.

	Tahun 2024			Saldo Akhir
	Saldo Awal	Penambahan	Pengurangan	
Harga Perolehan				
Tanah	1.046.600.000	-	-	1.046.600.000
Bangunan	1.016.693.495	-	-	1.016.693.495
Kendaraan	2.096.628.833	-	24.889.973	2.071.738.860
Peralatan dan Perlengkapan	1.044.516.400	-	-	1.044.516.400
Inventaris dan Perabot Kantor	541.255.000	27.761.910	-	569.016.910
Jumlah	<u>5.745.693.728</u>	<u>27.761.910</u>	<u>24.889.973</u>	<u>5.748.565.665</u>
Akumulasi Penyusutan:				
Bangunan	(529.372.710)	(96.669.350)	-	(626.042.060)
Kendaraan	(1.271.370.192)	(54.691.667)	-	(1.326.061.859)
Peralatan dan Perlengkapan	(1.044.516.400)	(24.689.684)	-	(1.069.206.084)
Inventaris dan Perabot Kantor	(493.105.929)	-	-	(493.105.929)
Jumlah	<u>(3.338.365.231)</u>	<u>(176.050.701)</u>	<u>-</u>	<u>(3.514.415.932)</u>
Nilai Buku	<u>2.407.328.497</u>			<u>2.234.149.733</u>

PERUSAHAAN UMUM DAERAH WAWOWONUA KABUPATEN KONAWE SELATAN
CATATAN ATAS LAPORAN KEUANGAN
 UNTUK TAHUN BERAKHIR 31 DESEMBER 2024 DAN 2023

	Saldo Awal	Tahun 2023		Saldo Akhir
		Penambahan	Pengurangan	
Harga Perolehan				
Tanah	996.600.000	50.000.000	-	1.046.600.000
Bangunan	1.016.693.495	-	-	1.016.693.495
Kendaraan	1.529.588.860	567.039.973	-	2.096.628.833
Peralatan dan Perlengkapan	1.044.516.400	-	-	1.044.516.400
Inventaris dan Perabot Kantor	516.060.000	25.195.000	-	541.255.000
Jumlah	5.103.458.755	642.234.973	-	5.745.693.728
Akumulasi Penyusutan:				
Bangunan	(432.703.360)	(96.669.350)	-	(529.372.710)
Kendaraan	(1.215.848.860)	(55.521.332)	-	(1.271.370.192)
Peralatan dan Perlengkapan	(1.044.516.400)	-	-	(1.044.516.400)
Inventaris dan Perabot Kantor	(457.885.671)	(35.220.258)	-	(493.105.929)
Jumlah	(3.150.954.292)	(187.410.940)	-	(3.338.365.231)
Nilai Buku	1.952.504.463			2.407.328.497

g. Aset Lainnya

Saldo Aset Lainnya dengan rincian sebagai berikut :

	2024	2023
Aplikasi Software Zahir Accounting	10.835.000	10.835.000
Amortisasi Aset Lainnya	(10.835.000)	(10.835.000)
Jumlah Aset Lainnya	-	-

h. Hutang Pajak

Jumlah tersebut merupakan saldo hutang pajak penghasilan Perumda per 31 Desember 2024 dan 2023, dengan rincian sebagai berikut :

	2024	2023
PPh Final Pasal 4 Ayat (2) Sewa Kantor	2.200.000	2.200.000
PPh Pasal 23 Sewa Alat Berat	4.333.000	4.333.000
PPh Pasal 23 Sewa Kendaraan	3.008.000	3.008.000
PPh Pasal 23 Gaji Pesangon	3.575.000	3.575.000
PPh Pasal 29 Pajak Badan	90.438.736	353.444.108
PPh Final Tahun Berjalan (PP 46 dan PP 23)	14.531.005	14.531.005
PPN Keluaran	164.118.568	199.472.179
Jumlah Hutang Pajak	282.204.309	580.563.292

PERUSAHAAN UMUM DAERAH WAWOWONUA KABUPATEN KONAWE SELATAN
CATATAN ATAS LAPORAN KEUANGAN
 UNTUK TAHUN BERAKHIR 31 DESEMBER 2024 DAN 2023

i. Kewajiban Imbalan Pasca Kerja

Jumlah saldo kewajiban imbalan pasca kerja Perumda per 31 Desember 2024 dan 2023 adalah sebagai berikut :

	2024	2023
Kewajiban Imbalan Kerja	<u>1.628.838.974</u>	<u>656.560.406</u>

Berdasarkan Laporan Penilaian Aktuaria No.0002/PSAK/KKA.AB/I/25 untuk yang berakhir per 31 Desember 2024 yang dikeluarkan oleh KKA Arya Bagiastra tanggal 3 Januari 2025.

j. Hutang Jangka Panjang

Jumlah tersebut merupakan saldo hutang jangka panjang per 31 Desember 2024 dan 2023, dengan rincian sebagai berikut :

	2024	2023
Hutang Leasing Grand Max PU 1.5ACPS	<u>142.766.667</u>	<u>214.139.973</u>

k. Ekuitas

	2024	2023
a. Modal Disetor		
Jumlah modal yang telah disetor:		
- Penyerahan Pemerintah Konawe Selatan	<u>500.000.000</u>	<u>500.000.000</u>
b. Cadangan Modal		
Jumlah Cadangan Modal yang disetor:		
- Cadangan Modal	<u>2.485.480.104</u>	<u>2.485.480.104</u>

l. Pendapatan Usaha

Jumlah tersebut adalah merupakan saldo pendapatan usaha Perumda periode 1 Januari s.d 31 Desember 2024 dan 2023, dengan rincian

	2024	2023
Pendapatan Jasa Pelabuhan Ifishdeco	<u>6.342.400.000</u>	<u>7.640.548.000</u>
Pendapatan Jasa Solar (NDJ)	<u>293.100.000</u>	<u>829.161.300</u>
Pendapatan Jasa Silica (HNC)	<u>743.464.750</u>	<u>304.162.500</u>
Jumlah Pendapatan Usaha	<u>7.378.964.750</u>	<u>8.773.871.800</u>

m. Beban Pokok Pendapatan

	2024	2023
Beban Pokok Tambang - Sewa Water Tank	<u>1.080.000.000</u>	<u>1.174.382.560</u>
Beban BBM	<u>244.000.000</u>	<u>216.950.000</u>
Beban Pokok Unit Usaha	<u>1.650.000</u>	<u>-</u>
Jumlah Beban Pokok Pendapatan	<u>1.325.650.000</u>	<u>1.391.332.560</u>

PERUSAHAAN UMUM DAERAH WAWOWONUA KABUPATEN KONAWE SELATAN
CATATAN ATAS LAPORAN KEUANGAN
 UNTUK TAHUN BERAKHIR 31 DESEMBER 2024 DAN 2023

n. Biaya Administrasi dan Umum

Jumlah tersebut merupakan saldo Biaya Administrasi dan Umum Perumda Wawowonua Konawe Selatan per 31 Desember 2024 dan 2023, dengan rincian sebagai berikut :

1. Beban Personalia	2024	2023
Beban Gaji	1.277.580.700	908.021.250
Beban Tunjangan Direksi	348.000.000	319.250.000
Beban Tunjangan dibawah Direksi	342.000.000	310.250.000
Beban Honorarium	344.010.000	333.375.000
Beban Akomodasi RUPS	73.687.000	79.133.000
Beban Akomodasi Rapat Perda, Renbis, SOP	-	54.313.100
Beban Riset, Survey dan IT	-	52.079.736
Beban Konsumsi dan Makanan Dinas	119.167.703	116.345.638
Beban THR	123.389.500	106.617.500
Beban Diklat Dalam Negeri	166.831.387	169.165.425
Beban Diklat Luar Negeri	-	92.900.000
Beban BPJS Ketenagakerjaan	65.430.780	31.945.938
Beban BPJS Kesehatan	44.311.220	50.273.985
Beban Perjalanan Dinas Dalam Daerah	100.770.000	98.245.000
Beban Perjalanan Dinas Luar Daerah	395.078.814	392.396.871
Beban Rapat Pertemuan	92.112.940	103.062.192
Beban Pendidikan	32.780.000	33.320.000
Beban Baju Dinas dan Atribut	29.935.000	21.600.000
Jumlah Beban Personalia	3.555.085.044	3.272.294.635
2. Beban Pemeliharaan dan Perbaikan	2024	2023
Beban Pemeliharaan dan Perbaikan Gedung Kantor	18.404.500	17.179.870
Beban Pemeliharaan Inventaris	13.070.000	7.326.000
Beban Pemeliharaan dan Perbaikan Kendaraan	119.726.271	97.351.831
Jumlah Beban Pemeliharaan dan Perbaikan	151.200.771	121.857.701
3. Beban Penyusutan dan Penghapusan	2024	2023
Beban Penyusutan Bangunan	96.669.350	96.669.350
Beban Penyusutan Kendaraan	54.691.667	55.521.332
Beban Penyusutan Inventaris	24.689.684	35.220.258
Beban Penyisihan Penghapusan Piutang	86.584.562	325.249.371
Beban Amortisasi Aset Tidak Berwujud	-	1.128.646
Jumlah Beban Penyusutan	262.635.263	513.788.957

PERUSAHAAN UMUM DAERAH WAWOWONUA KABUPATEN KONAWE SELATAN
CATATAN ATAS LAPORAN KEUANGAN
UNTUK TAHUN BERAKHIR 31 DESEMBER 2024 DAN 2023

4. Beban Barang dan Jasa	2024	2023
Beban ATK dan Fotocopy	27.395.562	24.637.957
Beban Meterai	8.700.000	4.500.000
Beban Telepon dan Internet	9.511.000	7.416.467
Beban Air dan Listrik	13.516.200	9.564.750
Beban Jasa Profesi dan Tenaga Ahli	264.294.999	70.600.540
Beban Perlengkapan	43.439.191	47.250.440
Beban CSR dan Sumbangan Sosial	38.000.000	52.500.000
Beban Perayaan Hari-Hari Besar	-	23.281.900
Beban Pajak Kendaraan dan PBB	23.393.426	18.509.807
Beban Lain-lain	6.745.000	11.047.081
Jumlah Beban Barang dan Jasa	434.995.378	269.308.942
5. Beban Sewa	2024	2023
Beban Sewa Kantor/ Gedung	11.000.000	33.000.000
6. Beban Bunga Leasing	2024	2023
Beban Bunga	14.735.518	-
JUMLAH BEBAN ADMINISTRASI UMUM	4.429.651.974	4.210.250.235

o. Pendapatan (Beban) Non Usaha

	2024	2023
Pendapatan Non Usaha		
Pendapatan Bunga dan Deposito	96.562.168	60.126.921
Pendapatan Non Operasional Lainnya	8.440.000	-
Jumlah Pendapatan Non Usaha	105.002.168	60.126.921
Biaya Non Usaha		
Beban Denda Pajak	105.358.071	20.107.959
Beban Adm Bank	6.414.389	5.141.766
Jumlah Pendapatan Non Usaha	111.772.460	25.249.725
Jumlah Pendapatan (Biaya) Non Usaha	(6.770.292)	34.877.196

p. Penyelesaian Laporan Keuangan

Manajemen Perumda Wawowonua Konawe Selatan bertanggung jawab atas penyusunan dan penyajian laporan keuangan untuk tahun yang berakhir pada tanggal 31 Desember 2024 dan disetujui untuk diterbitkan pada 17 Februari 2025.



PERUMDA WAWOWONUA KONAWE SELATAN

PERUMDA WAWOWONUA

Jalan Poros Bandara, Ranomeeto,
Konawe Selatan, 93871



www.perumda-wawowonua.co.id



pdkonaweselatan@gmail.com



[@perumdawawowonua](https://www.instagram.com/perumdawawowonua)